Foi Iniciada Hontem, Prolongando-se Até a Madrugada, a Apuração do Grande Pleito Para a Constituinte

12 PAGINAS — Diario Carioca — 100 REIS
Fundador: J. E. DE MACEDO SOARES
Anno VI — Numero 1.455 | Rio de Janeiro, Sexta-feira, 5 de Maio de 1933 | Praça Tiradentes n.° 77

Bibliotheca Nacional
Av. Rio Branco

A Lição dos Factos

Toda a imprensa consagrou a victoria democratica da Revolução no admiravel pleito de ante-hontem. Pela primeira vez, desde a Independencia, tivemos uma grande eleição livre e pacifica, demonstrando o elevado grau de cultura politica e a segurança da consciencia civica do povo brasileiro.

Não ha nada mais promissor para a manutenção da ordem material e o restabelecimento da ordem juridica do que a solenne manifestação da vontade popular, agora verificada nas urnas.

Sempre sustentamos destas columnas, que o verdadeiro objectivo nacional da Revolução de 1930, fôra a necessidade premente de estabelecermos no paiz uma democracia legitima, acabando de vez com o regime baseado na fraude e na violencia em que se originavam os mandatos politicos.

Depois das campanhas de Ruy Barbosa e Nilo Peçanha, tinha-se operado o milagre da redempção democratica no Brasil. Os remanescentes dos sobas e feitores de eito fecharam os olhos a essa evidencia; teimaram, do alto dos governos, em manejar o rêlho do mandonismo arbitrario.

Graças á intuição politica dos mineiros, á comprensão decidida dos gauchos, ao apoio moral e material de toda a Nação — as simples correrias de alguns officiaes de boa vontade que a disciplina excluira dos quarteis, transformou-se de repente, em 1930, no caudal tormentoso da Revolução triumphante.

O erro funesto do Governo Provisorio foi se julgar inexplicavelmente tributario de alguns homens desinteressados e patriotas, mas que nunca passaram de elementos accessorios na grande tormenta moral, soprada na consciencia brasileira durante mais de um quarto de seculo, pelas maiores e mais poderosas intelligencias do paiz.

Na verdade, a Revolução nunca pertencera ao pequeno e despercebido grupo de revolucionarios profissionaes. A Revolução havia de ser a conquista nacional de uma democracia sincera, estava nas fibras intimas do povo, era o sonho republicano de 1889 que nunca se realizára completamente. Em resumo, a Revolução de 1930 foi na historia do Brasil o primeiro, o grande, o legitimo movimento nacional pela ordem juridica e pela liberdade, que havia de nos dar a estructura de Nação civilizada entre as democracias melhor organizadas do mundo.

Não nos parece que o proprio Governo Provisorio, até o derradeiro instante que precedeu o pleito, tivesse clara consciencia do magnifico espectaculo que se ia desenrolar aos olhos do paiz.

Se o Governo Provisorio tivesse procedido por todo o paiz com a lisura, o decôro, a firmeza com que procedeu em S. Paulo, cortando o vôo ambicioso do seu delegado nos cofres do Instituto de Café, não veriamos um partido official manipulado para eleger protegidos e decaidos. que sem a oppressão official não poderiam pretender um unico voto do eleitorado carioca. Não teriamos visto a escória do "perrepismo" bahiano, os elementos mais sordidos da antiga oligarchia, fantasiados de revolucionarios, pleiteando pelos velhos methodos, as cadeiras da representação da Bahia na Assembléa Constituinte.

Não faltaram, entretanto, ao Governo Provisorio exemplos de sinceridade e lealdade revolucionaria. E esses exemplos, longe de ameaçarem a obra da Revolução, como faziam crêr phariseus da ditadura, foram a prova da clarividencia, da sensatez e do patriotismo dos que os forneceram ao paiz. O caso fluminense ahi está para provar o que avançamos. A attitude imparcial e digna do sr. Ary Parreiras permittiu a livre arregimentação da opinião do Estado, impondo a victoria de uma excellente lista de candidatos, espiritos cultos, realmente democraticos e revolucionarios. Que mais poderia esperar o delegado do Governo Provisorio na terra fluminense?

Comtudo, verificamos que, não obstante equivocos e enganos dos chefes revolucionarios, o proprio paiz, mais revolucionario ainda, acabou consagrando a verdadeira Revolução. Agora trata-se de seguirmos honestamente as claras indicações saidas das urnas, desfazendo de uma vez por todas as "cortinas de fumaça" que separavam o Governo Provisorio da opinião popular, não apenas em S. Paulo, mas nos quatro cantos do Brasil.

Confiamos que o sr. Getulio Vargas realize com sinceridade e presteza essa obra eminentemente politica, acabando com os governichos de intruzos e aventureiros. E' tempo de uma reconciliação geral do governo revolucionario com o paiz, que acaba de dar o primeiro passo na brilhantissima demonstração eleitoral.

Quem recebe a consagração do apoio publico, que o Governo Provisorio, o seu illustre chefe e o regime revolucionario acabam de receber nas urnas, não pode vacillar no cumprimento dos seus explicitos deveres. A victoria do sr. Getulio Vargas não consistirá na adhesão ao seu governo dos nomes vencedores no pleito de ante-hontem, mas na completa adhesão, no applauso formal, na prova de integral confiança que a Nação acaba de lhe dar, votando quasi unanimemente, em ordem, com toda liberdade, com verdadeiro enthusiasmo. Essas demonstrações de civismo, desconhecidas até agora entre nós, são obra da evolução intima de um povo mal compreendido pelo seu governo, mas que por elle não foi afinal contrariado nem obstado nos seus nobres e generosos intuitos.

Essas restricções podem ser desagradaveis mas deviam ser destacadas para serem meditadas e ponderadas. Todos aprendemos incessantemente na vida publica. A experiencia deve aproveitar ao sr. Getulio Vargas, que precisa ser o governo da Nação, o poder a serviço da collectividade e não se transformar a chefe de facção, servindo uma casta de exclusivistas contra o verdadeiro sentimento nacional.

J. E. de MACEDO SOARES

INICIARAM-SE OS TRABALHOS Para a Apuração do Grande Pleito

AS COMMISSÕES FUNCCIONAM NO PALACIO TIRADENTES — A ANSIEDADE DA NUMEROSA ASSISTENCIA PELOS PRIMEIROS RESULTADOS — DISCUSSÕES EM TORNO DAS DIRECTRIZES DOS JUIZES — ESTIVERAM SENDO APURADAS, HONTEM, AS SECÇÕES DA CANDELARIA

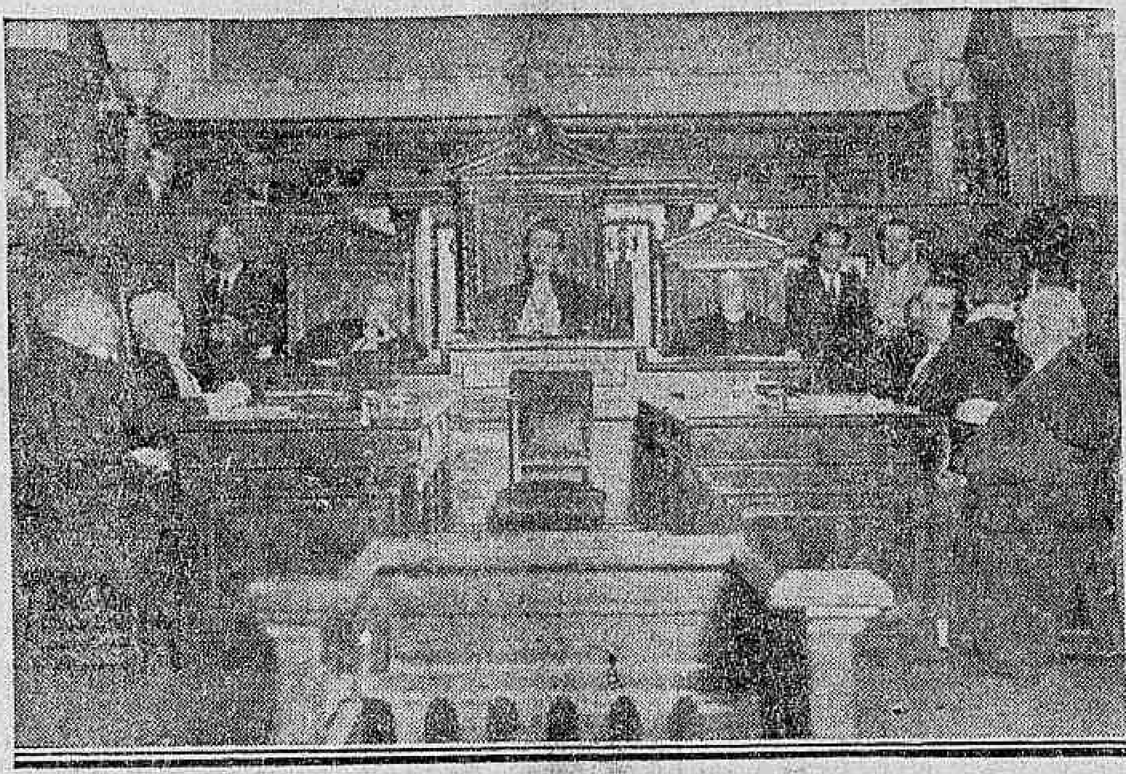

A mesa que presidiu os trabalhos

De conformidade com as disposições do Codigo Eleitoral, iniciaram-se, hontem, os trabalhos da apuração do pleito.

As commissões apuradoras ficaram assim constituidas:

1ª commissão — Desembargador Ataulpho de Paiva; dr. Octavio Kelly e dr. Amalio da Silva; 2ª commissão: desembargador Moraes Sarmento; dr. Edgard Costa e dr. Carvalho Mello; 3ª commissão: — desembargador Vicente Piragibe; dr. Fernandes Junior e desembargador Souza Gomes.

A primeira commissão funcciona no recinto da Camara dos Deputados, a segunda, na sala da Commissão de Finanças, e a terceira, na Commissão de Justiça.

O presidente Ataulpho nomeou os tres secretarios das commissões, que são os seguintes: 1ª commissão: Octacilio Pessôa, da secretaria; 2ª, Oscar Brandão, tambem da secretaria; 3ª, dr. Modesto Donatini.

O INICIO DOS TRABALHOS

Os trabalhos foram iniciados, ás 14 horas, falando, nessa occasião, o desembargador Ataulpho de Paiva. Disse que ia ser apurada a expressão fiel do pensamento dos eleitores da cidade, que faziam parte da soberania da nação. Ia consolidar o quadro, hontem apreciado, no Districto Federal, onde toda a população vibrou de civismo.

Está vencida a segunda etapa e gloriosamente. A primeira era a do alistamento; a segunda a da eleição.

PELO CUMPRIMENTO DA LEI

A seguir, o sr. Alencar Piedade pede para que seja consignado em acta um voto de louvor aos juizes, pelo pleito, e logo depois fala o sr. Mozart Lago, propondo que seja estabelecido um criterio identico, nas tres commissões, afim de que uma turma não decidisse com liberalidade, emquanto a outro com rigor. O Partido Economista não deseja perturbar os trabalhos da apuração eleitoral, mas tão somente que a lei eleitoral fosse cumprida.

O presidente Ataulpho declarou ao major Lago, que o criterio a seguir será o estabelecido nas instrucções.

FIXANDO AS DIRECTRIZES DAS COMMISSÕES

Segue-se com a palavra o juiz Edgard Costa, dizendo que desde a lei antiga, as juntas apuradoras, antes de darem inicio aos trabalhos, fixavam as suas directrizes legaes.

Pensava que esse ainda era o melhor criterio.

Justifica longamente o seu discurso, todo elle de analyse ás instrucções do Superior Tribunal, e conclue, depois de varias considerações, pedindo a fixação desse criterio.

A sra. Bertha Lutz fala para dar um esclarecimento das chapas de seu partido.

O sr. Vicente Piragibe se manifesta dizendo que nas chapas que figurarem os dois primeiros nomes eguaes, devem taes candidatos correr no primeiro e segundo turnos.

O sr. Edgard Costa apartea, e os dois juizes discutem. O juiz Edgard Costa não concorda em que a doutora Bertha Lutz, por exemplo, candidata da Liga Eleitoral Feminina, possa contar esses votos cumulados com os votos do Partido Economista. São pedidos esclarecimentos á doutora Bertha Lutz, trazido o seu processo da secretaria, ficando o caso para ser resolvido depois.

NOMEADA UMA COMMISSÃO DE PERITOS

O sr. Ataulpho de Paiva, em seguida, diz que o Tribunal Superior acaba de lhe remetter um officio que lê e accrescenta que é communicado haver aquella Côrte da Justiça decidido que, em caso de necessidade, poderia ser nomeada uma commissão de peritos. Só a commissão teria funcção quando houvesse indicio de violação de urnas.

Para a commissão foram nomeados os drs. Celso Vieira, secretario da Côrte de Appellação; João de Oliveira Pereira Junior. Para perito desempatador o dr. Herbert Moses.

UMA COMMISSÃO DE IDENTIFICADORES

O juiz Edgard Costa propõe que seja nomeada uma commissão de tres identificadores para ter funcção permanente nas commissões apuradoras. O presidente communica já haver tomado essa providencia.

(Continúa na 12ª pagina).

BAGAÇO DOS DECAIDOS

No Estado do Rio o sr. Lourival de Freitas foi apanhado numa indecente tentativa de estellionato eleitoral. Esse bagaço dos decaidos mandou fazer chapas com a legenda do "Partido Popular Radical" enxertando duas vezes o seu nome na cabeça da lista dos candidatos, tentando assim illaquear a boa fé dos eleitores levando-os á votarem no seu nome, suppondo que estavam suffragando a chapa desse partido.

trata-se de um réles abuso de confiança, uma reminiscencia do espirito de fraude do antigo regime. Os juizes do Tribunal Regional examinando o repugnante aspecto moral desse delicto praticado por um ex-deputado federal, não devem vacillar em fazer um severo exemplo.

Precisamos desenraizar, de uma vez por todas, essa indecente mania de infractores contumazes. Esses individuos precisam ser corridos da sociedade politica.

Chamamos a attenção do sr. ministro da Justiça para a actuação desse veterano da fraude eleitoral e bagaço dos decaidos.

CONFRONTE!
Os preços baratissimos
— DA —
"A CAPITAL"
e VEJA que não são PROMESSAS e sim uma grande
REALIDADE
á vista ou
a CREDITO
para pagamentos parcellados.

O Admiravel Exemplo do Eleitorado Paulista

A Propaganda dos Candidatos — O Enthusiasmo Geral — Factos Interessantes e Pittorescos do Pleito — O Civismo da Mulher Paulista — Senhoras e Senhorinhas Distribuiam Chapas — 120 Marias Numa Secção — Palavras do Embaixador Macedo Soares

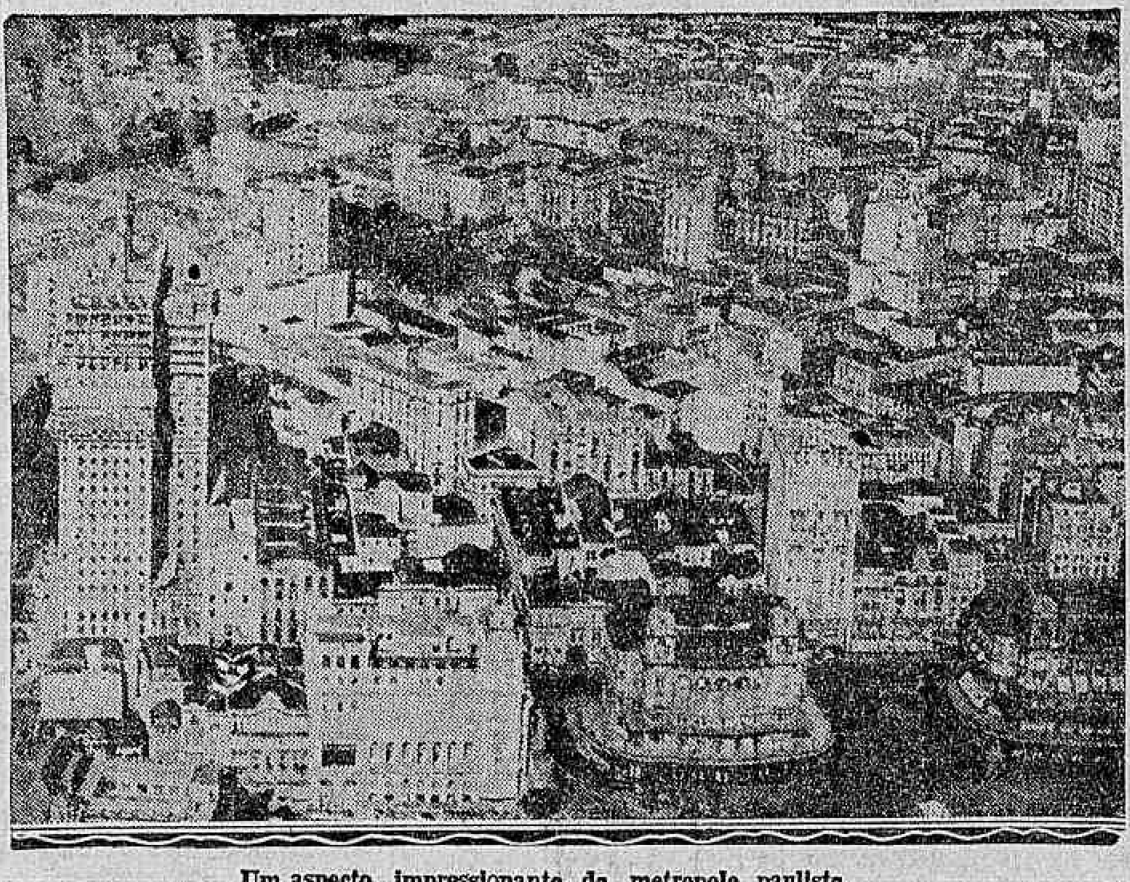

Um aspecto impressionante da metropole paulista

O ENTHUSIASMO DO POVO PAULISTA

SÃO PAULO, 4 (D. C.) — As eleições decorreram entre o maior enthusiasmo popular.

A capital apresentava um aspecto inteiramente inedito. As ruas cheias de cartazes, de varios tamanhos e varios feitios. Propaganda berrante e inesquecivel de candidatos. Nas paredes, nos muros, nas estradas, nas arvores, no asphalto das ruas, em toda parte os cartazes appareciam. A cidade amanheceu alvoroçada.

O eleitorado procurava em massa as secções eleitoraes para votar. As casas de diversões, o commercio, as confeitarias, os restaurantes, os cafés, tudo cerrado.

A primeira impressão que se tinha nas proximidades dos estabelecimentos de ensino, que haviam sido designados para o serviço eleitoral, era a animada distribuição de chapas de todos os partidos e correntes politicas, sobresaindo pelo enthusiasmo os distribuidores, ou melhor, as distribuidoras da chapa unica "Por São Paulo Unido".

Esse serviço era feito por senhoras e senhoritas da nossa melhor sociedade que, affrontando a inclemencia do sol e o trato com o publico, inculcavam valentemente a chapa de São Paulo.

HOUVE RETARDAMENTO DOS TRABALHOS

S. PAULO, 4 — (D. C.) — Na maioria das secções, houve retardamento dos trabalhos, devido á nova forma estabelecida da distribuição de senhas numeradas, o que era desconhecido do eleitorado.

(Continúa na 2ª pagina).

De amanhã e á noite use
PO' DE ARROZ Roger Cheramy

O Que Foi o Grande Pleito nos Estados

(Continuação da 1ª pagina).

Esse facto se fez sentir mais accentuadamente na primeira secção da quinta zona, funccionando no predio do grupo escolar "Miss Browne", á rua do Carmo.

UM FACTO INTERESSANTE, NUMA SECÇÃO DO BRAZ

S. PAULO, 4 — (D. C.) — Occorreu um facto interessante e pittoresco na 1ª Secção do Braz, installada na Escola Normal.

A's 8 horas, depois das formalidades legaes, quando o juiz que presidia os trabalhos daquella secção, procurou abrir a urna para dar inicio á votação, não o conseguiu porque, além da chave, havia um dispositivo especial para abrir ou fechar aquella caixa.

Durante alguns minutos, a mesa procurou abril-a, mas, por maiores esforços que fizesse, nada conseguiu. Então, o juiz alvitrou recorrer-se ao Tribunal Eleitoral, sendo telephonado para o Palacio da Justiça, onde áquella hora, as telephonadas não foram attendidas. Então, a urna foi collocada dentro de um automovel e transportada para aquelle juizo, onde foi relatado o facto.

Um technico acompanhou a urna em seu regresso á Escola Normal do Braz, pois a chave lá havia ficado, e, diante, de um publico cordato e sorridente, foi aberto o receptaculo das cedulas, sendo immediatamente iniciada a eleição.

O ENTHUSIASMO DA MULHER PAULISTA

S. PAULO, 4 (D. C.) — Despertou o mais vivo enthusiasmo, a attitude da mulher paulista nas eleições. As representantes do bello sexo accorreram animadas a todas as secções.

Estavam por toda parte, desempenhando varias attribuições nas campanhas a que se haviam filiado e, nesse mistér que inauguravam, procediam com calma, confiança, e desassombro.

Nas diversas secções, quando uma dellas era chamada a exercer o direito do voto, pela primeira vez, o juiz chamava para isso a attenção da sala e os circumstantes a saudavam com calorosos applausos.

AS CEDULAS DISTRIBUIDAS POR SENHORAS E SENHORITAS

S. PAULO, 4 (D. C.) — As secções que funccionaram no grupo escolar "Antonio Prado", no districto de Santa Cecilia, apresentavam um aspecto, por assim dizer, festivo. Centro de um bairro residencial dos mais distinctos de S. Paulo, para elle accorreram, de preferencia, as familias portadoras dos nossos nomes tradicionaes. Na rua a distribuição das cedulas era feita por senhoras e senhoritas da sociedade paulista.

SECÇÕES EM QUE HOUVE SUPERIORIDADE DE PESSOAS IDOSAS

S. PAULO, 4 (D. C.) — Nas secções installadas no Grupo Escolar "Antonio Prado", observou-se a superioridade de pessoas de cabellos brancos e de cabellos grizalhos.

120 MARIAS NUMA SECÇÃO

S. PAULO, 4 (D. C.) — Em varias secções desta capital, tinha-se a impressão de se estar assistindo reuniões elegantes do mundanismo paulista. Era S. Paulo moço que accorria para o milagre da resurreição da terra patria. Numa secção do districto eleitoral de Santa Cecilia votaram 120 Marias. Foi logo baptisada pelo nome de Sala de Marias.

UMA SENHORA DE EDADE AVANÇADA, VERDADEIRA HEROINA DO VOTO — UMA OUTRA QUE PERSISTIU E VENCEU

S. PAULO, 4 (D. C.). — Entre os numerosos casos reveladores do enthusiasmo da mulher pelo pleito, podemos citar os seguintes: no Grupo Escolar Antonio Prado, compareceu para votar uma senhora de avançada edade. Na hora de verificar-se o seu registro no livro, descobriu-se que o seu nome havia sido lançado tão differente do verdadeiro, que era mistér uma consulta ao Palacio da Justiça, a qual foi feita, só chegando ás 17 horas. A senhora, apesar da avançada edade, ali ficou, esperando nada menos de sete horas a opportunidade de votar. E, como nesse momento alguem elogiasse a sua attitude, ella respondeu com displicencia: "Não foi quasi nada; eu ficaria esperando até amanhã".

Outro facto: uma veneranda senhora esteve no grupo escolar "Miss Browne", onde devia votar na 12ª secção. No emtanto, ali chegada, observou que a referida secção estava funccionando no andar superior e que lhe seria impossivel galgar a escada, em virtude da avançada edade e de seus padecimentos. Deante dessa impossibilidade, recorreu ao juiz da 11ª secção, que funccionava no andar terreo, pedindo para votar ali. O juiz declarou lamentar não poder attendel-a, no cumprimento da lei. A eleitora foi ao seu medico e voltou munida de um attestado, declarando que lhe seria impossivel subir aquella escada. Apresentando-se novamente ao juiz, este lhe respondeu que nem mesmo assim poderia satisfazer ao seu pedido. Então aquella senhora se dirigiu ao Tribunal Eleitoral que, depois de muitas horas de espera, concedeu o direito de votar na secção por ella indicada. E votou.

UM CRIME NA BOA FE'

SAO PAULO, 4 (D. C.) — Na Penha verificou-se um caso pittoresco:

Neste bairro, onde a votação foi enorme, deu-se um facto que é mais para sorrir que para lamentar. Quando os trabalhos iam mais animados, appareceu um joven no recinto de uma das secções, a apregoar cedulas... O fiscal prendeu-o e, só então, admirado elle veiu a saber que era crime, e dos graves, distribuir cedulas eleitoraes no recinto da eleição. Felizmente para elle, o seu delicto patenteava tão claramente a boa fé que o animava, que o juiz o absolveu ali mesmo, mandando-o em paz.

O TOTAL DO COMPARECIMENTO DE ELEITORES

SAO PAULO, 4 (D. C.) — As urnas das secções da comarca da capital começaram a chegar ao palacio da Justiça, onde se acha installado o Tribunal Regional Eleitoral de São Paulo, ás 19 horas e meia, devidamente guardadas pelos presidentes e mesarios.

A 1 hora de hoje ainda eram transportadas varias urnas, em virtude de se terem prolongado até tarde os trabalhos do pleito.

Alta noite já ahi se encontravam, no recinto competente, 189 urnas das 202 distribuidas pelo mesmo numero de secções, que existem na capital, sendo 20 urnas da 1ª zona, 14 da 2ª, 43 da 3ª, 27 da 4ª, 33 da 5ª, 19 da 6ª, 17 da 7ª, 1 da 8ª, 2 da 9ª, 2 da 12ª, 4 da 13ª e 7 da 14ª zonas.

No quadro acham-se apurados os comparecimentos de eleitores a 171 secções, faltando, portanto, o resultado de 31. Tomando-se uma média geral de 300 eleitores por secção, calcula-se em cerca de 9.300 o que ainda não foi computado.

Assim, o total dos comparecimentos póde ser estimado em 61.727 para um total de 70.018 eleitores alistados, dos quaes cerca de 3.000 deixaram de receber os seus titulos.

Nessas condições, não ha exaggero em calcular o comparecimento geral em 90 % dos eleitores.

A apuração do pleito inicia-se hoje, ás 13 horas, no Tribunal Eleitoral, num dos salões do 5º andar do palacio da Justiça.

PALAVRAS DO SR. MACEDO SOARES A' IMPRENSA

S. PAULO, 4 (A. B.). — Falando á imprensa depois de terminadas as eleições de hontem, o sr. Macedo Soares assim exprimiu sua impressão a respeito do ambiente em que as mesmas se realizaram:

"Observei ordem e notei, no verdadeiro respeito mystico pelo cumprimento do dever civico do voto, uma demonstração da grande cultura politica do povo paulista".

Sobre o mesmo assumpto, disse o sr. Barros Penteado:

"Mais uma vez os paulistas mostraram o seu espirito pacifico".

INICIADA A APURAÇÃO

SAO PAULO, 4 (A. B.) — Foi iniciada hoje, nesta capital, a apuração do pleito eleitoral de hontem. As juntas apuradoras estão trabalhando na séde do Tribunal Regional Eleitoral que, por sua vez, está installado no edificio do Tribunal de Justiça.

De accordo com o Codigo Eleitoral organizaram-se as juntas, ficando composta a primeira dos srs. Affonso Carvalho, Vieira Fernandes, Arthur Whitaker, Julio Samuel Max; segunda: Sylvio Portugal, Pinto Toledo, Reynaldo Porchat, José Góes e Calmon Britto; terceira: Hermogenes Silva, Sampaio Doria, Plinio Barreto, José Carlos e Araujo Vianna.

A' solennidade de inicio da apuração compareceram os fiscaes dos respectivos partidos, jornalistas e muitas outras pessoas.

A cidade pelo seu aspecto ainda está vivendo o seu enthusiasmo de hontem em que os paulistas levaram, livremente, o seu voto para eleger a representação do Estado á Constituinte.

SÃO PAULO, 4 (A. B.) — Pelo correio chegaram as urnas eleitoraes dos municipios do Estado, num total de 350. Com a presença das autoridades, o director da Repartição Regional fez o exame de inviolabilidade dos sellos das mesmas, acompanhando, em seguida, as urnas ao Tribunal Regional Eleitoral onde fez entrega ao ministro do Tribunal, deante de altos funccionarios que ali se encontravam no momento.

O PLEITO NO INTERIOR

SAO PAULO, 4 (União) — Continuam a chegar telegrammas descrevendo o enthusiasmo do pleito em todo o interior do Estado.

As urnas das secções da comarca da capital começaram a chegar ao palacio da Justiça, onde se acha installado o Tribunal Regional Eleitoral, ás 10 e 30, devidamente guardadas pelos presidentes e mesarios.

A' 1 hora de hoje ainda eram transportadas varias urnas, em virtude de se terem prolongado até tarde os trabalhos do pleito.

Já passavam de 2 horas da madrugada quando deram entrada as ultimas urnas, num total de 202 distribuidas pelo mesmo numero de secções que existem na capital.

Votaram, em S. Paulo, cerca de 67.500 eleitores, dos 70.018 inscriptos no ultimo alistamento.

Os trabalhos de apuração foram iniciados, com solennidade, hoje, ás 12 horas, pelo Tribunal Regional Eleitoral.

Chegou a Paris o Sr. Assis Brasil

O Embaixador Brasileiro Excusou-se a Falar á Imprensa

PARIS, 4 (Havas) — Chegou a esta capital, o sr. Assis Brasil.

O chefe da delegação brasileira ás conversações de Was-

Sr. Assis Brasil

hington e á Conferencia de Londres foi recebido, na estação do Norte, pelo embaixador Souza Dantas, pelo sr. Caio de Mello Franco, 2º secretario da embaixada, pelo sr. Cesar Mesquita e pelo addido commercial brasileiro, sr. F. Guimarães.

O sr. Assis Brasil dirigiu-se, em seguida, em companhia de sua familia, ao Hotel Regina, onde ficará hospedado, aguardando a partida do primeiro transatlantico que deverá conduzil-o aos Estados Unidos.

Abordado por jornalistas, o delegado brasileiro declarou-se encantado com a viagem e excusou-se a fazer declarações sobre a sua missão em Washington e Londres. Observou que sua passagem por Paris não era mais do que uma etapa de sua viagem aos Estados Unidos, onde vae defender interesses de seu paiz.

O sr. Assis Brasil foi acompanhado até ao Hotel Regina pelo embaixador Souza Dantas e demais membros da embaixada.

Officinas do
DIARIO CARIOCA
Faz composição de linhas de linotypo em qualquer medida. Corpo 6. 8. 10. 12. 14. 24 e 36. Presteza e perfeição.
Encarrega-se tambem de impressões de jornaes, razões, livros, estatutos, etc.
PRAÇA TIRADENTES, 77 (Terreo)
TELEP 2-0824
O sr. Eduardo Ferreira é a unica pessoa autorizada a fazer os recebimentos e negocios desta officina.

Abaixo as Tarifas!

OS ESTADOS UNIDOS VAO NEGOCIAR VARIOS ACCORDOS

WASHINGTON, 4 — (A. B.) — Causou boa impressão a declaração do sub secretario das Relações Exteriores, sr. Phillips, segundo a qual o governo norte-americano pretende concluir varios accordos no sentido de abaixar as tarifas alfandegarias, cuja base actual e julgada demasiada alta. Esses accordos far-se-ão baseados na reciprocidade das partes contratantes. O governo norte-americano fará uma communicação a todos os Estados que concorrerão á Conferencia Mundial de Londres.

Tempestades na Allemanha

VARIAS CIDADES FORAM INUNDADAS

BERLIM, 4 (Havas) — O sul da Allemanah, principalmente a região de Wurtemberg, foi varrido por grandes tespestades acompanhadas de chuvas torrenciaes.

Algumas localidades ficaram inundadas e os damnos materiaes são importantes.

NADA DE MAIS...

Uma Explicação do Primeiro Ministro da Suecia

STOCKOLMO, 4 — (A. B.) — O primeiro ministro da Suecia, falando aos jornaes, desmentiu que no seu ultimo discurso perante o Parlamento tivesse feito qualquer allusão desabonadora ao actual governo allemão. Disse que seu discurso versou sobre pontos doutrinarios que attingiram a ditadura fascista e a bolchevista, sem personalisar qualquer governo.

UMA TRISTE EXCEPÇÃO

O Pleito de Ante-Hontem no E. do Piauhy

Não ha como esconder ou diminuir a significação do pleito de ante-hontem. Foi uma magnifica demonstração de civismo do povo brasileiro, que accorreu decididamente ás urnas, para suffragar os candidatos da sua preferencia. E, ao que se sabe, as eleições se realizaram, em toda parte dentro de um ambiente de perfeita ordem.

E', por isso, bastante lamentavel o que succedeu no Piauhy, onde — segundo telegrammas dirigidos ao dr. Hugo Napoleão, chefe de uma corrente politica que se desligou, ha poucos dias, do interventor Landry Salles — os agentes do governo usaram de compressões e ameaças nos municipios de Pedro II e Campo Maior.

E' um facto lastimavel, que registamos com pezar, e que, pela restricção em que ficou, não invalida a esplendida demonstração civica do pleito de 3 de maio.

OS FUNERAES DE SANCHEZ CERRO

Foram Pronunciados, no Cemiterio, Varios Discursos

LIMA, 4 — (A. B.) — Depois da cerimonia religiosa realizada na Cathedral e que teve grande concurrencia, realizou-se, hoje, o enterro do presidente Sanchez Cerro.

O feretro foi acompanhado até ao cemiterio por uma escolta de honra, ministros, presidente e membros da constituinte, magistrados, corpo diplomatico e consular.

As tropas da guarnição de Lima prestaram as honras militares.

No cemiterio foram pronunciados varios discursos.

No momento em que o corpo descia á sepultura, uma bateria de artilharia deu as salvas de estylo.

Radios, Discos e Victrolas a longo prazo.
A MELODIA
R. GONÇALVES DIAS, 40

Contra os Dogmas Do Liberalismo

UM INTERESSANTE ARTIGO DO CHILE DO GOVERNO ITALIANO

Mussolini

LONDRES, 4 (A. B.). — O jornal "Morning Post" publica, em editorial, a reproducção de um artigo do sr. Mussolini contra os dogmas do liberalismo democratico, demonstrando que os pioneiros desse systema sempre deram primasia á dialectica, antepondo-a a deveres mais prementes.

RADIO

RADIO EDUCADORA DO BRASIL

Das 14 ás 15 horas — Discos variados — Hora certa.

Das 18 ás 19 horas — Programma "Odeon" da Casa Edison — Boletim do tempo e discos seleccionados.

Das 19.45 ás 20 horas — Discos variados.

Das 20 ás 21 horas — Discos da Casa Lignoul Santos & Cia.

Das 21 horas em deante — Transmissão de um programma escolhido em musicas classicas.

RADIO SOCIEDADE DO RIO DE JANEIRO

12 hs. — Hora Certa. Jornal do Meio Dia. Supplemento musical.

17 hs. — Hora certa. Jornal da Tarde. Quarto de Hora Infantil por Tia Beatriz. Supplemento musical.

18 hs. — Previsão do Tempo Discos variados.

19 hs. — Hora certa. Jornal da Noite. Supplemento musical.

19 hs. 30 m. — Romance da Camisaria O Cruzeiro.

20 hs. — Arte culinaria Bhering.

20 hs. 30 m. — Coisas d'O Camizeiro.

21 hs. — Quarto de Hora de Sciencia Popular por Paulo Roquette Pinto.

21 hs. 15 m. — Notas de sciencia, arte e literatura.

Concerto no Studio da Radio Sociedade com o concurso de Romeu Ghipsmann (violino), Iberê Gomes Grosso (violoncello), Mario de Azevedo (piano) e orchestra da Radio Sociedade do Rio de Janeiro.

PROSIGA EM ALEGRIA
adquirindo um radio
"Fada"
Para o vosso lar.
O RADIO QUE ESTA' CAUSANDO MAIOR FUROR NO MOMENTO
Pergunte ao possuidor de um "Fada"
SOMENTE NA
A MELODIA
GONÇ. DIAS, 40
2-2209

O ADMIRAVEL EXEMPLO DO ELEITORADO PAULISTA

PARA'

BELE'M, 4 (União). — O pleito eleitoral foi, como antecipámos, muito animado. A's urnas, que serviram nas eleições desde hontem, á noite, começaram a ser recolhidas ao Tribunal Regional Eleitoral, cujos juizes estiveram a postos até altas horas da madrugada.

BELE'M, 4 (União). — A chapa do Partido Constitucional do Pará, encabeçada pelo dr. Samuel da Gama Costa Mac-Dowell, foi muito votada. Com o nome desse conhecido advogado foram feitas, ainda, combinações com outras chapas, de forma que se acredita tenha s. ex. obtido um brilhante triumpho nesta capital.

Os companheiros de chapa do dr. Mac-Dowell são os srs. gen. Fructuoso Mendes, pharmaceutico João Renato Franco, Pedro Clotario Alencar, Demetrio Nunes Bezerra, Pedro de Alcantara Albuquerque Guabyaba e advogado José Francisco Ribeiro.

MARANHAO

MARANHÃO, 4 (União). — A chapa da União Republicana Maranhense, que é encabeçada pelo nome do commandante Magalhães de Almeida, obteve uma grande votação em todas as secções desta capital.

Os primeiros resultados conhecidos, através de telegrammas do interior, falam do interesse com que o povo concorreu ás urnas, numa extraordinaria manifestação de civismo.

S. LUIZ, 4 (A. B.). — Affirma-se que ha muito não se verificava em eleições nessa capital, uma tão pequena porcentagem de abstenções como no pleito de hontem.

Na maioria das secções compareceram todos os eleitores que a ellas pertenciam, sendo raras aquellas em que se registraram faltas em numero digno de nota.

MARANHÃO, 4 (União). — O pleito correu dentro da mais absoluta ordem e com grande animação. Mais de cinco mil pessôas votaram nas diversas secções desta capital, tendo sido observada, em todas ellas, a maior diligencia por parte dos mesarios e juizes em cercarem de facilidades aos votantes.

S. LUIZ, 4 (A. B.). — Noticias vindas do interior informam que em varios municipios não houve eleições, em consequencia de não haver sido levado a bom termo o serviço de alistamento eleitoral. Devido ás innumeras difficuldades que se apresentaram á marcha desse serviço não puderam ser cumpridas todas as formalidades necessarias á regularidade do pleito, motivo por que as autoridades eleitoraes nesses municipios resolveram não effectuar eleições, que seriam fatalmente consideradas nullas se realizadas nas condições dominantes.

Nos demais municipios, que constituiram a maior percentagem, o pleito foi realizado com grande enthusiasmo e regularidade.

S. LUIZ, 4 (A. B.). — Nesta capital, nas localidades do interior, de onde já se tem noticias, as eleições de hontem decorreram em perfeita ordem e sem a minima coacção, pois as autoridades cumpriram integralmente a promessa de que o pleito se effectuaria com garantias de ampla liberdade de voto.

A policia tomou varias medidas acautelatorias, que, felizmente, ficaram reduzidas á inutilidade, pois não houve incidente algum que exigisse a sua intervenção.

CEARA'

FORTALEZA, 4 (União) — As ultimas urnas, que serviram nas eleições de hontem, nesta capital, deram entrada no Tribunal Regional Eleitoral, ás 22 horas. Os juizes e altos funccionarios daquella Côrte estiveram a postos, durante a realização do pleito.

As eleições, embora movimentadas, correram calmas.

O interventor federal recebeu numerosos telegrammas dos prefeitos municipaes prestando informações sobre a realização do pleito. Por esses telegrammas sabe-se que elle decorreu num ambiente de grande enthusiasmo em todo o Ceará.

SERGIPE

ARACAJU', 4 (União) — As eleições para a Assembléa Nacional Constituinte, hontem realizadas, tiveram desusado movimento, calculando-se que do eleitorado inscripto, pelo alistamento, em todo o Estado, cerca de 90 % tenha concorrido ás urnas.

As urnas que serviram nas eleições começaram, pouco depois das 17 horas, a serem recolhidas ao Tribunal Regional Eleitoral, que hoje, ás 12 horas, iniciará a respectiva apuração.

BAHIA

S. SALVADOR, 4 — E' impossivel fazer um prognostico seguro acerca do resultado do pleito eleitoral de hontem, devido ao rigor com que foi observada a instituição do voto secreto.

Tomando, porém, em consideração o numero de votantes que acceitaram as cedulas do Partido Social Democratico, tem-se como provavel a eleição da maior parte dos candidatos que compunham a chapa do referido partido.

BAHIA

BAHIA, 4 — (A. B.) — Continuam a chegar noticias do interior sobre a marcha das eleições de hontem.

Todas essas noticias informam ter tudo corrido, do mesmo modo que nesta capital, no meio de grande animação e sem os menores incidentes e desordens que marcavam as eleições de outros tempos.

Em varias regiões do interior choveu torrencialmente durante quasi todo o dia, difficultando, de certo modo a locomoção dos eleitores.

Apenas desse contratempo, houve quasi unanimidade no comparecimento dos eleitores alistados nas diversas zonas.

BAHIA, 4 — (A. B.) — O sr J. J. Seabra percorreu, durante as eleições de hontem, as diversas secções eleitoraes, palestrando com os seus cabos eleitoraes e fiscaes para se informar da marcha dos trabalhos e dos provaveis resultados da votação na chapa que organizou em opposição á chapa do Partido Social Democratico.

O velho politico mostrava-se satisfeito com a marcha dos trabalhos e esperançoso de uma volumosa votação em seus candidatos.

BAHIA, 4 — (A. B.) — A affluencia do eleitorado ás eleições de hontem, nesta capital, subiu a cerca de noventa por cento do numero de alistados, havendo, mesmo, varias secções que puderam notar o comparecimento da totalidade dos eleitores que dellas faziam parte.

Todas as secções foram visitadas varias vezes pelos candidatos inscriptos, muitos dos quaes dirigiam pessoalmente a cabala e distribuições de cedulas á entrada dos edificios em que funccionavam as mesmas.

BAHIA, 4 — (A. B.) — A proposito da boa marcha dos serviços eleitoraes do pleito de hontem, nesta capital, o presidente do Tribunal Regional Eleitoral da Bahia dirigiu ao presidente do Superior Tribunal de Justiça Eleitoral o seguinte despacho telegraphico:

"Tenho satisfação de communicar que o pleito eleitoral nesta capital e seu suburbios correu na melhor ordem e em plena liberdade.

Sinceras congratulações. (a.) Ezequiel Pondé."

A PARCIALIDADE DO DELEGADO DE POLICIA DE RIO BONITO

A população de Rio Bonito se acha indignada com os abusos praticados pelo delegado local. Trata-se de um individuo sem escrupulos, que, para satisfazer seus perversos instinctos, chega a empregar as maiores violencias. Ignacio Vieira de Moraes é o seu nome. No municipio é elle geralmente conhecido pela alcunha de "Naná Timbú".

Contraventor do fisco federal e amigo dilecto das "penosas" alheias, "Seu Naná", está presentemente ajustando contas com o juizo federal, por vender aguardente sem sello. O mais interessante, é que elle desejando burlar o Thesouro Nacional, numa importancia approximada de vinte e cinco contos, fez apparecer um seu irmão como proprietario do estabelecimento em questão. A esperteza porém, não surtiu o effeito desejado, porque além da multa foi ainda determinada a confiscação dos seus bens.

A attitude assumida pelo delegado nas ultimas eleições é um caso que merece a attenção do chefe de policia do Estado do Rio, dado o modo parcial como elle agiu em referencia aos partidos que disputavam o pleito, prejudicando o eleitorado.

ESPIRITO SANTO

VICTORIA, 4 — (União) — O pleito em todo o Estado do Espirito Santo decorreu num ambiente de ordem e animação, tendo o governo assegurado ampla liberdade aos votantes.

RIO GRANDE DO SUL

PORTO ALEGRE, 4 — (A. B.) — Na primeira zona desta capital votaram 7.432 eleitores, faltando ainda algumas mesas. Acredita-se que o eleitorado irá a oito mil.

PORTO ALEGRE, 4 — (A. B.) — A apuração do pleito de hontem iniciou-se ás 15 horas, todas as urnas, estando recolhidas ao Tribunal Regional.

PORTO ALEGRE, 4 — (A. B.) — O general Flores da Cunha e seus auxiliares de governo passaram a noite de hontem para hoje em vigilia promptos para providenciar sobre a menor reclamação de constrangimento ou coacção.

Felizmente, porém, nada houve nesse sentido.

PORTO ALEGRE, 4 — (A. B.) — De todo Estado confirma-se a primeira impressão de que o pleito de hontem foi a primeira occasião em que o eleitorado se manifestou sem constrangimento.

(Continua na 6ª pag).

O "Jaceguay" vae fazer a linha Santos-Belém

O departamento do trafego do Lloyd Brasileiro, acaba de fazer uma modificação de navios que fazem a linha Manáos-Buenos Aires. Assim é que, o "Almirante Jaceguay", vae passar a fazer a linha Santos-Belém e o "Duque de Caxias", substituirá aquelle navio na linha Manáos-Buenos Aires.

KING KONG
A OITAVA MARAVILHA DO MUNDO!
A MAIS PHANTASTICA OBRA DE EDGAR WALLACE
DIA 15 NOS CINEMAS BROADWAY e ODEON

A Reforma das Tarifas

CONSTA QUE O MINISTRO DA FAZENDA COGITA DE REORGANIZAR A COMMISSÃO REVISORA

Com a designação dos srs. Oscar Weinschenk e Joaquim Eulalio para a delegação do Brasil na Conferencia Economica Mundial de Washington, a Commissão Revisora de Tarifas ficou, por assim dizer, parcialmente dissolvida, de vez que os trabalhos foram paralysados com a ausencia daquelles elementos de marcado destaque na elaboração do ante-projecto.

E' essa, em geral, a idéa que domina os circulos interessados na questão tarifaria, sobretudo depois que o sr. Oswaldo Aranha dispensou a collaboração de associações commerciaes e industriaes. Consta-nos, porém, que o ministro da Fazenda cogita, agora, de dar immediatamente substitutos aos seus emissarios ao congresso a que nos referimos atrás, confiando os logares vagos na Commissão a duas figuras capazes de occupal-os com absoluta independencia de acção e, principalmente, sem ligações com os grupos defensores de interesses que nem sempre se harmonizam com o espirito da Reforma.

Um dos indicados para preenchimento daquellas vagas, ao que estamos informados, seria o sr. Delphim Carlos, nome que conquistou geraes sympathias durante os debates da Commissão, devido, aliás, á moderação das suas attitudes e ao justo equilibrio que soube manter nas suas ponderações, sempre vasadas em conceitos sensatos e mostrando sempre o indeclinavel dever de se reconciliarem as actividades divididas neste momento pela má distribuição dos impostos alfandegarios.

Essa escolha teria, provavelmente, o "placet" da industria, do commercio e da lavoura.

Quanto ao outro membro para completar o quadro da Commissão, parece que ainda não foi apontado ninguem, mas, pensa-se, ao que se diz, que a escolha recairá em um nome que satisfaça, entre outras condições, as exigencias da alta finalidade que o governo traçou á Reforma de Tarifas.

Professor Juliano Moreira

FOI DADO, HONTEM, A' SEPULTURA, O CORPO DO ILLUSTRE PSYCHIATRA

O saimento do enterro

No cemiterio de São João Baptista foi dado hontem á sepultura o corpo do professor Julliano Moreira, saindo o feretro do Hospital Nacional de Psychopathas, do qual o emerito psychiatra foi director geral durante longos annos.

Emquanto esteve exposto o corpo do illustre morto em camara ardente naquelle hospital, foi muito elevado o numero de visitantes. E' que o professor Juliano, além de ser o scientista de renome, tanto no Brasil como no estrangeiro, era tambem possuidor de um bonissimo coração e, a todos, grandes e pequenos, sem distincção, dispensava o mesmo tratamento.

O ENTERRO

Após a cerimonia religiosa de encommendação do corpo, celebrada, ás 10 horas da manhã, pelo vigario da parochia de S. João Baptista da Lagoa, teve logar o saimento do corpo, sendo o caixão conduzido por enfermeiros da Assistencia de Psychopathas para a carreta, que foi empurrada pelos moços até a necropole.

Entre os presentes viam-se professores da Faculdade de Medicina da Universidade desta capital, amigos e admiradores, familias e membros da colonia bahiana. Compareceram o coronel Gregorio da Fonseca, representante do chefe do Governo Provisorio, o dr. José Pires e Linneu Costa, representante do ministro da Educação e Saude Publica; o representante do ministro do Trabalho, os representantes diplomaticos da Allemanha, Japão, Suissa, Argentina.

Consideravel era o numero das corôas, que foram transportadas para o cemiterio em quatro carros da Policia Militar, vendo-se a do Hospital das Colonias de Jacarépaguá e Engenho de Dentro; das Escolas Juliano Moreira e Alfredo Pinto; da Faculdade de Medicina; da Academia Nacional de Medicina e de muitas outras instituições scientificas.

Ao sair o cortejo do Hospicio, falou, reverenciando a memoria do inolvidavel mestre, o dr. Gustavo Riedel. E, no campo santo, falaram: o dr. Homéro Pires, em nome da Bahia; o dr. Lemos Britto, pelo Conselho Penitenciario; o dr. Henrique Roxo, pela Clinica Psychiatrica e Sociedade de Neurologia; o dr. Miguel Couto, em nome da Academia Nacional de Medicina; o dr. Portocarrero, em nome da Liga Brasileira de Hygiene Mental; o dr. Osorio de Almeida, em nome da Academia de Sciencias, e o dr. Sergio de Moraes.

O dr. Gustavo Riedel, director da Assistencia a Psychopathas, recebeu do interventor na Bahia, tenente Juracy de Magalhães, um telegramma de pezames pelo desapparecimento do illustre filho daquelle Estado, dizendo que se associa ás homenagens funebres, tendo designado para representar a Bahia naquellas cerimonias, os drs. Homéro Pires e Villabaldo Campos.

Accrescenta mais o interventor Juracy de Magalhães que o seu governo offerece todo o apoio material aos funeraes.

Ao Povo Carioca

100.000 pessôas

DA POPULAÇÃO DE

2.000.000

de habitantes do Districto Federal, numa franca demonstração de reacção contra velhos habitos de commodismo, vieram assistir as exhibições da "A CANÇÃO BRASILEIRA", no Theatro Recreio!...

Aquellas primeiras cifras dizem, na sua eloquencia, que apenas 5 por cento de nossa população já assistiu a esse espectaculo sumptuario e grandioso como ha 20 annos o Rio não vê e que representa, na sua expressão de arte pura, a victoria da força de vontade do empresario Pinto que prometteu, para cumprir, um theatro á altura da cultura artistica do publico carioca para a Temporada Turistica deste anno.

O phenomeno que se observa agora, operado pela "A CANÇÃO BRASILEIRA, mesmo na modestia daquella porcentagem, é deveras significativo, porque, todos sabemos, um espectaculo da elevação d'"A CANÇÃO BRASILEIRA", em Nova York, Paris ou qualquer outro centro de cultura, agitaria as multidões, proporcionando o espectaculo impressionante da procura de localidades com quinze e vinte dias de antecedencia, com os cordões de extensa cauda de povo ansioso, como temos noticia pelos jornaes e revistas estrangeiros!...

Mas o "record" alcançado pelo empresario Pinto tem o grande valor de mostrar que o publico carioca desperta para amparar as grandes iniciativas de arte!...

As 100.000 pessoas que viram "A CANÇÃO BRASILEIRA" são cem mil vozes que fazem o seu elogio para os 2.000.000 de habitantes do Districto Federal!

O Sr. José Americo Responde, Mais Uma Vez, a Accusações Anonymas

COMO O ACTUAL MINISTRO DA VIAÇÃO DISCORRE SOBRE O SEU PASSADO POLITICO

O sr. José Americo de Almeida pede-nos a publicação do seguinte:

"Ha quatro mezes, mãos mesquinhas espalham, por toda parte, um novo boletim anonymo contra mim.

Antes de partir para o norte, mostraram-me os primeiros exemplares; em todos os Estados por onde andei já havia noticia de sua circulação; de volta, sei que ainda está sendo disseminado com a mesma profusão.

Uma campanha destas denuncia a inferioridade dos sentimentos que a movem.

Estou seguro de que essa miseria moral não vem da Parahyba, mas de figuras suspeitas que ella expurgou de sua vida publica.

Ha pouco tempo, fui constrangido a fazer uma confissão geral das condições de minha familia, que o amor proprio mandaria occultar, se eu tivesse maiores preoccupações que as de minhas responsabilidades publicas.

Agora, a perfidia envolve-se numa insinuação cavilosa que tem, antes de tudo, por objectivo a deformação historica de meus precedentes politicos.

O despeito dos bons augurios que me guiam na vida e que só podem ser um dom da Providencia, feliz, num lar feliz, entre amigos felizes — o despeito de soffrer a felicidade dos outros, que é a maior das infelicidades, não pode perdoar-me tudo o que tenho sido, sem procurar ser cousa alguma.

Respigo o que ha de mais aleivoso nessa imaginação intoxicada de inimigos, mais da verdade inviolavel, do que de mim proprio.

Tenho, assim, pelo menos, margem para contar alguma cousa de mim.

A INICIAÇAO POLITICA

— "Verificado na Parahyba o rompimento politico entre os dois chefes, Gama e Mello e Padre Wafredo Leal, collocou-se ao lado de Gama e Mello, fazendo discursos calorosos e intensa campanha."

Eu contava, apenas, 20 annos. Era um estudante pobre, em vesperas de me formar em direito. E tinha um tio presidente da Parahyba. Essa circumstancia deveria favorecer-me uma carreira brilhante. Mas eu possuia, sobranceira á ambição politica e ao appetite do poder, uma vocação de idealista.

Gama e Mello era uma figura de velho liberal que me seduzia, naquella verdura dos annos, pela pureza dos seus sentimentos civicos e pelo romantismo de sua eloquencia. Não demonstrava nenhuma qualidade de conductor de homens nem congregava elementos de luta para enfrentar uma situação consolidada por quasi 20 annos de dominio. E eu segui-o na campanha contra meu tio Wafredo Leal, certo de que iria cortar o meu futuro, mas de que servia a um ideal de renovação republicana.

Esta evocação documenta como madrugou meu espirito de renuncia e sacrificio.

Ainda hoje me orgulho de minha iniciação politica que, se não foi justa, foi sincera e desprendida.

UMA GRANDE CAMPANHA JORNALISTICA

— "Em 1913 pegou-se com o presidente Castro Pinto."

Nunca participei da intimidade desse grande tribuno parahybano; exercia um cargo judiciario, de nomeação anterior ao seu governo.

Castro Pinto caiu, ao contrario, ferido tambem pela minha campanha jornalistica. Com uma noção exagerada dos deveres de solidariedade partidaria contaminado da vehemencia da opposição, não lhe poupei, siquer, a intelligencia poderosa — magnifico padrão intellectual da Parahyba.

Não caiu commigo. E, se caiu tambem por minha causa, foi tendo-me como antagonista. Deixei-o no poder para combatel-o do ostracismo, depois de ter empregado toda força persuasiva do meu espirito de conciliação para conjurar a crise politica que nos separou.

PRATICANTO UMA INJUSTIÇA

— "Em 1918, como a sua natureza não se dava com a vida longe do palacio, começou a namorar o presidente Camillo, fazendo-lhe elogios por tudo, afim de o elevar a romper com os correligionarios de mais de 20 annos."

O dr. Camillo de Hollanda ahi está. Elle poderá dizer se, emquanto foi presidente, eu puz algum dia os pés no palacio do governo.

O desembargador Candido Pinho, seu sobrinho affim e meu grande amigo, tentou, muitas vezes, promover nossa approximação. Mas eu tinha o pudor de opposicionista; não poderia dar um passo sem o meu partido. E combati-o, vehementemente, com a coragem de quem desafia um lutador no poder e — tarde o reconheço — com a injustiça de quem não sabia aquilatar sua grande obra de reformador da cidade.

Toda minha mocidade foi consumida nessas asperezas do ostracismo. O que o meu temperamento ainda tem de agreste são os travos dessas reacções.

Só a inconsciencia do anonymato seria capaz de deformar essas reminicencias politicas.

DEFENDENDO A CANDIDATURA EPITACIO PESSÔA

— "Atirou-se com incontido fervor aos braços do novo presidente, Solon de Lucena, em 1920".

Solon era dos meus amigos mais chegados. Retrai-me, porém, de seu convivio, quando elle assumiu o governo da Parahyba, por incompatibilidade com a situação dominante.

E' verdade que, por um sentimento de solidariedade conterranea, o partido opposicionista deliberou adoptar a candidatura do sr. Epitacio Pessôa á presidencia da Republica.

Apesar desse contacto das duas correntes politicas que se entrechocavam, mantive-me á distancia. Só formei ao lado dos antigos adversarios, quando, scindida a agremiação partidaria a que pertencia, por divergencias suscitadas em torno da successão presidencial da Republica, meu chefe foi na frente, attrahido pela necessidade da defesa commum, da mesma candidatura, contra a dissidencia organizada.

Segui, desse modo, a sorte de uma campanha arriscadissima, quando o fastigio do sr. Epitacio Pessôa parecia declinar, em competições cruentas, até a consolidação de uma victoria que eu não esperava.

Depois dessa affinidade com o poder, retrai-me, novamente, por todo o periodo presidencial do sr. João Suassuna, até que João Pessôa foi tiral-me dessa obscuridade voluntaria.

MATOU JOÃO PESSÔA!

— "Matou João Pessôa!".

O poltrão que tinha deveres de solidariedade de familia e testemunhou, daqui, até com medo de falar alto, a odysséa sangrenta da Parahyba, não sabe que João Pessôa, durante todo aquelle tempo amargo, viajou uma só vez, sem a minha companhia: quando foi assassinado.

Dois dias antes do levante de José Pereira, fomos juntos a Princeza; dois dias depois, quando o interior do Estado já se enfestava de bandidos, voltámos aos sertões, atravessando zonas temerosas; fomos, mais de uma vez, ao Recife, em dias de grande exaltação.

Só a ultima vez não o acompanhei, porque estava a mais de 100 leguas de distancia, exposto a maiores perigos.

E a Parahyba, pelo menos, deve saber que se eu tivesse presente, os factos talvez se tivessem passado de outro modo.

UMA TREMENDA EMBOSCADA

— "Na luta de Princeza conseguiu um dia vencer tenaz resistencia do Grande Presidente, mandando por Agua Branca uma forte columna da Policia. Antes de chegar ao destino, muito longe mesmo do theatro das operações, foi a força cair em tremenda emboscada, morrendo o seu commandante, 58 soldados, ficando inteiramente destroçada a columna".

Só o anonymato poderia encobrir tanta desfaçatez!

Toda a Parahyba sabe que, quando eu fui dirigir em pessôa as operações contra Princeza, estava quasi quebrantada a resistencia da policia. Verificavam-se deserções em massa. E não se contava mais com o voluntariado. Durante um mez a fio não achei um só homem para alistar.

Dava-se o reducto como sitiado. E eu fui encontrar todo o valle do Piancó invadido pelos elementos de José Pereira.

Levantei o moral da força. E succederam-se as nossas victorias: Manguenza, S. Bôa Ventura, Alagôa Nova, Cajueiro e Sitio. Não soffremos, depois dessa minha intervenção, uma só derrota.

(Continúa na 12ª pagina).

Siga a moda das multidões

PO' DE ARROZ Roger Cheramy

O BRASIL NA CONFERENCIA DE WASHINGTON

Passou Pelo Rio o Dr. Heitor Freire de Carvalho

A bordo do "Eastern Prince", passou, hontem, por nosso porto, o dr. Heitor Freire de Carvalho.

O illustre engenheiro, que, presentemente dirige a Cia. Paulista de Estradas de Ferro, onde tem posto a prova a sua solida cultura e capacidade de acção destina-se a Washington.

E' elle um dos peritos nomeados pelo sr. Oswaldo Aranha, para constituir a Commissão Representativa do Ministerio da Fazenda á Conferencia a realizar-se, dentro em pouco na capital yankee.

O DIARIO CARIOCA, inteirado da missão do illustre viajante, esteve a bordo.

Simples, affavel e cavalheiresco, o dr. Heitor de Carvalho recebeu com expressivas demonstrações de agrado, o nosso companheiro, mostrando-se satisfeito com os votos de bôa viagem e feliz exito na missão que vae desempenhar, por nós formulados.

Inquerido sobre os principaes pontos que devia defender e mui particularmente a these que apresentaria, declarou:

— "De muito bom grado, responderia a sua pergunta. Acima de minha vontade, porém, colloco as minhas responsabilidades. Sou funccionario e, como tal, me considero um soldado. O' bom soldado cumpre fielmente as ordens de seu chefe. Julgo-me um bom soldado, e, assim sendo, incumbido como fui pelo dr. Oswaldo Aranha de uma missão, acho que só devo desvendal-a quando chegado fôr ao meu destino.

E sorrindo:

— Peço, portanto, que me desculpe.

Diversas pessôas, acercaram-se de nós neste momento. Eram amigos que iam se despedir do distincto engenheiro. Apresentamo-lhe os nossos votos de bôa viagem e sahimos.

Dr. Heitor Freire de Carvalho

DR. JOSE' DE ALBUQUERQUE

Doenças sexuaes do Homem

Diagnostico causal e tratamento da

IMPOTENCIA EM MOÇO

Rua 7 de Setembro, 207, de 1 ás 6

NO FORO MILITAR

RECEBIMENTO DE DENUNCIAS NA TERCEIRA AUDITORIA DE GUERRA — SUMMARIOS DE CULPA

O dr. Souza Aguiar, 1º supplente em exercicio na Terceira Auditoria de Guerra desta Capital, recebeu, hontem, as denuncias offerecidas pelo representante do Ministerio Publico, junto a essa auditoria, relativas aos processos a que respondem os terceiros sargentos Zacharias Francisco Lima, do 3º R. I e Homero Carbone, do 1º A. C. D., accusados, respectivamente, como incursos nos artigos 97 e 114 do Codigo Penal Militar.

— Terão logar, hoje ás 13 horas, na referida Auditoria, os proseguimentos dos summarios de culpa do cabo José de Oliveira Filho, do 1º R. A. M., soldados Antonio Francisco de Oliveira, da 1ª C. E. e Antonio Romão Marques, do B. E., todos denunciados como incursos nas penas dos artigos 156, 152 e 150, citado do Codigo Penal Militar.

A Luta no Chaco

Os Bolivianos Annunciam Novas Victorias

LA PAZ, 4 (Havas) — Foi distribuido pelo Estado-Maior do Exercito o communicado seguinte: "No sector de Gondra as tropas bolivianas desalojaram o inimigo de diversas posições. As forças nacionaes tomaram tambem a iniciativa de uma offensiva na região de Pirijayo. Em Nanawa reina absoluta tranquillidade."

MOULIN BLEU

NO RIALTO

HOJE — Em matinée e á noite — Hoje — Genesio Arruda e Tom-Bill — comicos da cidade, apresentam: Um programma novo mais que sensacional!!!!!! — Estréas de formidaveis numeros de variedades — Lindas artistas — Comicos inegualaveis — Colossal e lindos quadros de nu' artistico.

E a première da gosadissima chanchada:

TRINTA ANNOS DE JEJUM'

Espectaculos improprios para senhoras e prohibidos para menores. Poltronas: 3$000.

O Cambalacho do Partido Autonomista Com o Sr. Cesario de Mello

"Não sei o que é mais reprovavel, se o abominavel papel do "degollador" da bancada parahybana, ou se a attitude inconfessavel daquelles que o foram buscar em sua "taba" para, em promiscuidade, ferirem ideaes revolucionarios" — Diz, em telegramma ao DIARIO CARIOCA, o coronel Aristarcho Pessôa

O DIARIO CARIOCA que sempre se bateu pela causa revolucionaria — muito antes mesmo da organização da Alliança Liberal — não podia calar o seu protesto deante da lamentavel attitude de certos elementos, que monopolizaram o titulo de revolucionarios, indo a Santa Cruz pedir, cheios de curvaturas repugnantes, o apoio do sr. Cesario de Mello, famoso criador das "peixadas civicas" e não menos celebre "degolador" da bancada parahybana, para os seus candidatos ao pleito constituinte. Com esse gesto, os "donos" da revolução revelaram, difinitivamente, as suas ambições desmedidas, a nenhuma sinceridade dos idéaes que apregôam, e agiram de modo tal ineludivel que desfizeram por completo, as duvidas reinantes, porventura, entre os espiritos ingenuos, quanto aos seus desejos e aspirações.

A nossa reprovação a esses cambalachos com o velho "Pagé" que, afinal, veiu influir decisivamente na chapa do Partido Autonomista — a nossa reprovação calou fundo na opinião publica, sendo innumeros as telephonemas, cartas e telegrammas de applausos que temos recebido. Na verdade, como poderão ainda falar em nome da revolução elementos que conseguirem chegar á Camara com os suffragios do sr. Cesario de Mello? Só mesmo admittindo a logica do absurdo...

* * *

O coronel Aristarcho Pessôa, digno commandante do Corpo de Bombeiros, foi um dos que nos felicitaram pela attitude que tomamos em relação ao caso do "Pagé" de Santa Cruz.

A sua repulsa a esse conchavo inqualificavel está expressa nas seguintes palavras do telegramma que hontem nos transmittiu:

"Minhas effusivas felicitações pelo vibrante "suelto" do vosso DIARIO, de 3 do corrente, sobre um dos organizadores da chapa do Partido Autonomista. Não sei o que é mais reprovavel, se o abominavel papel do "degoladador" da bancada parahybana, ou se a attitude inconfessavel daquelles que o foram buscar em sua "taba" para, em promiscuidade, ferirem ideaes revolucionarios. — *Aristarcho Pessôa*".

A CONFERENCIA ECONOMICA

NOVA YORK, 4 (A. B.) — O ministro italiano das Finanças, sr. Iung, chegou a esta capital, a bordo do "Conte Savoia", para entabolar immediatamente conversações com o presidente Roosevelt e os technicos norte-americanos, no sentido de preparar o programma italiano para a proxima Conferencia Economica Mundial.

Falando aos representantes da imprensa, o ministro Iung disse que se achava feliz por ter occasião de offerecer a collaboração italiana ao exito da Conferencia de Londres.

Rumo ao norte do paiz

Dois paquetes deixam, hoje, a Guanabara, em demanda dos portos do norte: o "Araraquara" e o "Itaimbé". O primeiro suspenderá ferros, ás 10 horas, do Armazem 11, com destino a Cabedello e escalas e o segundo parte, ás 14 horas, do Armazem 13, com destino a Belém e escalas.

A ARTE DE EMBELLEZAR

LEITE DE BENJOIM

Preparado maravilhoso para amaciar, assetinar e aformosear a pelle

O Leite de Benjoim Tonifica e rejuvenesce a cutis, fixando o pó de arroz, extingue as imperfeições da pelle, como sejam: pannos, manchas do rosto, sardas, espinhas, cravos, rugas, queimaduras do sol.

O Leite de Benjoim é preparado com o Benjoim de Siam e finamente perfumado, é indicado pelas summidades medicas mundiaes.

A' VENDA EM TODAS AS PERFUMARIAS, PHARMACIAS, DROGARIAS, EM TODOS OS ESTADOS DO BRASIL E NA

PERFUMARIA KANITZ

RUA 7 DE SETEMBRO, 127 E 129

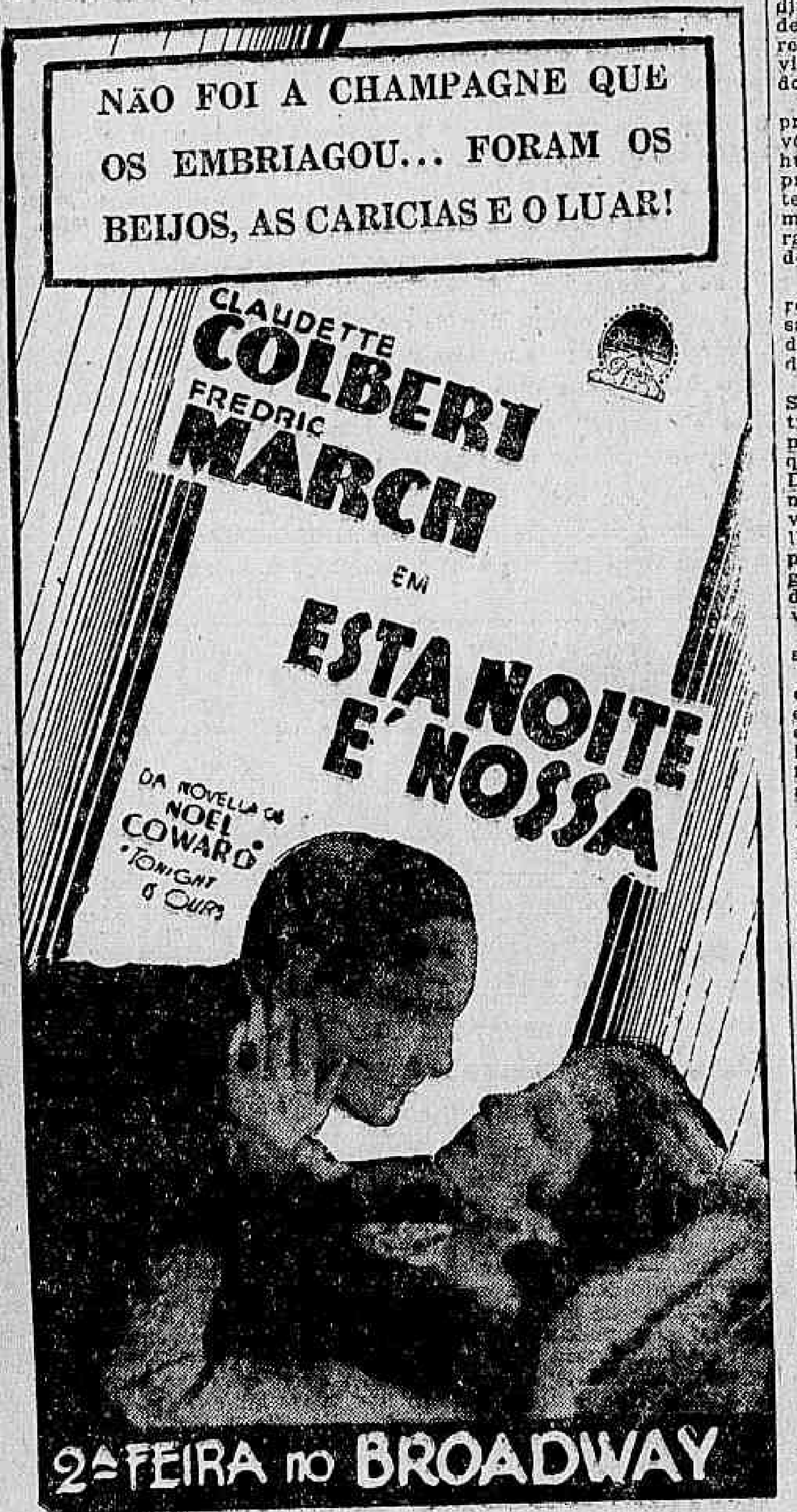

GRAND HOTEL
Metro Goldwyn Mayer
AVANT-PREMIÈRE DE GALA
ÁS 9.30 DA NOITE DE 10 DE MAIO
PALACIO THEATRO
(CIA. BRASILEIRA DE CINEMA)
AVISO: — Sómente no dia 10 haverá uma unica sessão. A PARTIR DO DIA 11 O HORARIO SERÁ' COMMUM, HAVENDO "MATINE'E" e "SOIRE'E" COMO SEMPRE.

PRODUCTO NACIONAL SUPERIOR A QUALQUER SIMILAR ESTRANGEIRO. DÁ COPIAS PERFEITAS SEM BORRAR OS ORIGINAES.
A MELHOR PARA CANETAS-TINTEIRO NÃO DEIXA RESIDUOS. NÃO ENFERRUJA PENNAS DE AÇO.
FABRICA: Rua do Senado 87
TELEPHONE: 2-2677
INOXIDAVEL — INDELEVEL — INALTERAVEL
TINTA BRASILIA
S/A PRODUCTOS BRASILIA - RIO
N.B. NÃO MISTURE COM OUTRA

No Mundo Espirita

Centro Espirita Utilinda

Rua Aristides Caire, 209 — Meyer

COMMUNICAÇÃO DO ALEM

(Continuação)

Amanhã, quando melhor souberdes comparar as grandezas de Deus, quando vos sentirdes com forças para comparardes a bondade infinita do Pae com a vossa pequenina virtude, é que podereis avaliar o que sois. Sabereis que é necessario levar esse estandarte celeste para conseguirdes alguma coisa de recompensa, alguma graça dos céos.

E isso vos dita a propria consciencia, meus camaradas, quando negaes ao vosso irmão a benevolencia e o perdão, isso vos diz a vossa consciencia por que deveis perdoar, porque não querereis ser victimas das vossas victimas, nem serdes humilhados por um superior terreno.

Mas qual de vós sinceramente pratica essa virtude? Qual de vós eleva ao que vos fére e não humilha ao que vos pede? Sempre que a vossa superioridade terrena póde supplantar um irmão, nelle fazeis nascer as horas do vexame e os momentos de subordinação moral.

Mas por que meus companheiros? se conheceis o vosso fim e sabeis que a mesma terra que destróe o rei, destróe o corpo do seu vassallo!...

Ah! ingratidões humanas... Se soubesseis traçar melhor a trajectoria desse triste sentimento, poderieis comprehender que nada mais fazeis perante Deus, que criminar-vos a vós mesmos, quando criminaes a um vosso irmão; que sereis humilhados deante da Verdade Suprema, quando humilhaes a alguem que cumpre as vossas ordens, ou que se fortifica com o vosso pão.

Como sois tão pouco bondosos!...

A bondade não se resume en dar o pão, nem fornecer o tecto ella está na intima franqueza de fazerdes ao vosso peregrino irmão, o que quererieis que vos fizessem, quando vos cobrissem as mesmas provações.

E' esse sentimento bom, mais uma parcella das que se sommam para pagar a entrada no Parque do Futuro, para embarcardes na carruagem do Bem que vos leva aos pés de Deus, para d'Elle receberdes as bemções merecidas: a Paz para viverdes e a Luz para vos aclarardes.

Companheiros! sêde bons, porque a bondade vos attrae as virtudes, vos sacia a sêde da maldade e as ansias do soffrer.

Como são lindas as dadivas celestes, como são grandes os premios que vos cabem, quando souberdes ser bons!

Amae-vos como irmãos, fazei-vos companheiros unidos nessa tenda sem luz, nesses tectos sem Paz, que tereis na vossa vida o goso de gosar.

Comparae-vos ás gottas que gottejam do extremo de uma rocha; vêde-as de uma a uma quedar-se e em volumoso corrego cantando, vir, entre as pedras do sólo, solucando para felizes entrarem pelo lago da Paz.

Fazei-vos como as gottas: nascei e vinde unidos pela mesma caudal da Fé; vinde a gemer pelas horas da vida, para entrardes felizes nesse infinito de Luz em o lago da Paz.

Sêde bons, companheiros, fazei-vos como irmãos, que Deus vos amparará. Não deixeis que vos dominem as horas da maldade, nem que vos sigam os que vos querem mal.

Fazei-vos como o corrego do monte, vinde nessa luta sem fim a amparar-vos da quéda, procurae o caminho mais suave e afastae-vos dos rochedos da maldade.

Deus ordenou-vos o caminho da Paz, pelo valle da Fé; fazei-vos como o vento que leva as velas do Bem pelo Oceano da Paz; fazei como a tempestade que faz naufragar a frota da maldade.

Quereis que o vosso irmão vos ampare, amparae-o; porque é assim que se faz para ser um bom filho; pois que não desejareis que a agua que sacia a sêde do vosso irmão, não sacie a vossa.

Sêde bons, porque a bondade vos traz a Fé; a Fé vos traz a Esperança e a Esperança vos traz a Paz, que vos abrirá as portas celestinas, quando deixardes os pados da Terra.

E. ZOLA

(Continua).

A Magia Negra

Proliferam assustadoramente, entre nós os antros da Magia Negra, estendendo os seus tentaculos em todas as direcções, lançando a desgraça, enfermidades, miserias, desharmonias e lagrimas em todos os lares, a troco de alguns mil réis, para satisfação dos infames, perversos e covardes, que se suppõem ao abrigo das responsabilidades de seus negregados crimes.

Propagada a existencia de organizações desse jaez, cujo ponto de concentração se encontra nas Tendas Espiritas da "Linha Branca de Umbanda", dispondo essas organizações dos mais poderosos elementos de combate á acção dos autores e aos effeitos da Magia Negra, contra as referidas organizações e os seus auxiliares na Terra se voltam a cholera e a peçonha desses infames obreiros da desgraça, visando-os com os seus trabalhos de magia, na intenção de os anniquilar, revoltados por verem annularem-se suas actividades, e sentindo por vezes o castigo das mesmas em si infligido quando necessario.

Forçados a uma rigorosa vigilancia os Guias do Espaço, para defesa da integridade de seus protegidos, e salvados, não temerem a acção desses malvados, a qual se annulla resvalando de recochete sobre seus responsaveis que atingidos se sentirão pelo peso das suas indignas responsabilidades forçados a reconhecel-as, abandonando suas infames profissões.

E' necessario que esses desgraçados se capacitem, de que suas maldosas actividades não conseguirão quebrar a muralha que se levanta em prol do Bem, defendida, com galhardia, denodo, heroismo e tenacidade pela acção incessante dos obreiros da Caridade, dos soldados humildes da "Linha Branca de Umbanda".

E' inacreditavel que dentro de organismos de apparencia humana se acoitem almas de hyenas, de tigres felinos, que a troco de recompensas materiaes, não trepidam em levar o luto, a orphandade, a loucura da obcessão, a fome e a dor a tantos lares da nossa sociedade, mas se isso nos parece inacreditavel pela sua hediodez, que dizer das pessoas cultas, das criaturas de posição social de destaque, que se não envergonham ,não sentem abrazada a consciencia ao transpor o limiar desses antros da maldade em busca da satisfação de odios, paixões e desejos pessoaes.

São conhecidos innumeros desses cavalheiros e damas da alta, sociedade, que só crêem nas praticas espiritas quando para fins ignobeis, praticadas por criaturas que se egualam nos sentimentos, na moral, e na alma, e quando se lhes fala em espiritismo sincero e honesto, dizem que é macumba e feitiçaria, isto quando não vão para as columnas dos jornaes perseguir os espiritas, ou para os confissionarios papar ostias e Salve Rainhas, para demonstrarem que são bons catholicos.

Cruel desillusão lhes trará a medalha no seu revesso, doloroso será o despertar para a realidade da vida, cruciante as dores da recompensa, escaldantes como lavas as lagrimas do arrependimento.

Não é o pavor ou a covardia que, nos leva a persistir na advertencia a esses infelizes desgraçados, para que attentem na enormidade das suas tremendas responsabilidades, é sim a convicção absoluta do seu inevitavel resgate, a certeza da recompensa ao merito, a intangibilidade da justiça de Deus.

Seria sem duvida preferivel e desejo dos bem intencionados, vendo-os convertidos, ao invés de vencidos, o que indiscutivelmente succederá senão pela energia dos que se lhes oppõem; pela dor que os abaterá e anniquilará, e que de qualquer fórma terão que bemdizer agradecendo ao Creador o ter permittido lhes fosse impedida a continuação da pratica do mal, como meio caritativo de evitar responsabilidades maiores e mais graves.

Possuem os que se exercitam na pratica da Caridade, a Fé precisa e a confiança sufficiente nos seus Guias Espirituaes, para não temerem os effeitos da acção malefica dos que por tal razão, os vêem como inimigos, não é receio que lhes inspiram esses infelizes cégos pela sua grande maldade, mas sim piedade e compaixão.

Avante pelo Bem da Humanidade contra o mal em todas as suas fórmas por todos os meios Christãos, contra o agrado dos cégos dos tolos dos orgulhosos e dos máos.

APRENDIZ

No Palco:
A temporada que ficará lembrada pelas gargalhadas que arrancou! Companhia
Alda Garrido
apresentará o delicioso sainete de GASTÃO TOJEIRO
Tudo vae de occasião...
Um enredo cheio dos mais comicos imprevistos!
SEGUNDA-FEIRA NO
ELDORADO

Os Heroes do Box

CARNERA VAE DISPUTAR O CAMPEONATO MUNDIAL

ROMA, 4 (Havas) — O boxista Primo Carnera partiu para os Estados Unidos, onde se vae preparar para disputar o campeonato do mundo.

Reassumindo o commando do "Duque"

O capitão de longo curso Manoel Teixeira de Souza, commandante effectivo do paquete "Duque de Caxias", que se encontrava em gozo de licença reassume hoje as suas funcções a bordo da nave do Lloyd.

O "Pará" é esperado hoje

Sob o commando do capitão de longo curso Adhemar e Ribeiro, deverá fundear, na Guanabara, o paquete "Pará", que procede de Porto Alegre e escalas.

A nave do Lloyd Brasileiro, devia chegar hontem ao nosso porto, porém, teve a sua chegada retardada pelo facto de ser ferido a data das eleições. motivo porque a estiva do porto de Santos não trabalhou.

A Fascinação dos "Records"

UMA ARROJADA TENTATIVA DO AVIADOR LIMOINE

PARIS, 4 (Havas) — O aviador Lemoine levantou vôo do aerodromo de Villacoublay, ás onze horas e sete minutos, para tentar o "record" mundial de altura.

TH. JOÃO CAETANO
CONCESSIONARIO N. VIGGIANI
Temporada Official de Turismo. — N. VIGGIANI apresenta a
COMPANHIA BRASILEIRA DE GRANDES ESPECTACULOS MUSICADOS

Recita inaugural
Amanhã
— ás 21 horas —

A operetta em 2 ACTOS e 16 QUADROS
Original de ODUVALDO VIANNA e AFFONSO SCHMIDT
Musica de NICOLINO MILANO e ANTONIO LAGO

A PARTIR DE DOMINGO
2 espectaculos diarios, ás 8 e 10 horas.
Vesperaes aos domingos e feriados, ás 15 horas.

KELANI A DAMA DA LUA

DISTRIBUIÇÃO PELA ORDEM DAS ENTRADAS EM SCENA:

Avózinha	Julia Archambeau	Uma ave do paraiso	Vera Leoni
Netinha	Nelma Costa	Outra ave do paraiso	Delma Conde
Mareva, bayadera hindu	CHINITA ULLMAN	Principe Eduardo, Chefe da aviação do Reino de Borracha	SYLVIO VIEIRA
Kartadira, Marajá da Ilha do Paraiso	MARCEL CLAUDIO	1º garçon do Bristoll-Hotel, de Borracha	A. Mattos
Sagu', seu favorito	Affonso Stuart	2º dito	Luiz D'Arcy
Kabude, feiticeiro, da ilha	Modesto de Souza	Um official	A. Mattos
Leão IV, rei de Borracha	Aristoteles Penna	Uma senhora	Vera Leoni
Anna Maria, princeza, sua filha	MARGARIDA MAX	Um soldado	Luiz D'Arcy
Um aviador	Mario Soares	Uma criada	Pepa Ruiz
1º ministro do Reino de Borracha	Olavo de Barros	O noivo	Ronaldo Miranda
Mordomo-Mór	Ronaldo Miranda	A noiva	Liza Werther
1º criado	Eugenio De Lenardi	1º Arauto	Octavio Aranha
Ministro da Marinha	Gervasio Guimarães	2º dito	Mario Soares
2º criado	Americo Pereira	1a Introductora	Vera Leoni
Ministro da Guerra	Alberto Paraiso	2a dita	Delma Conde
3º criado	João Ferreira	A esmeralda	Sonia Eorova
Ministro dos Telegraphos	Octavio Aranha	A ametista	Carmen Maya
4º criado	Januario Ferrari	O diamante	Liza Werther
Ministro dos Estrangeiros	Adalardo Mattos	As plumas	Zita Costa
Christina, Rainha de Borracha	Balbina Milano	As pelles	Vera Lucia
		O rubim	Alma Moreno
		O pastor	Chernovitch Leão

Nativos da Ilha do Paraiso — Bayaderas — Musicos hindús — Cornacas — Guerreiros — Lacaios — Medicos — Enfermeiras — Criadas — Damas da côrte de Borracha — Charmelleiros — Archeiros — Aves do paraiso — Aviadores — Diplomatas — Ministros — Gromms — Demoiselles de honor — Estatutas — etc., etc.

A acção na Ilha do Paraiso e no Reino de Borracha. Actualidade.

100 INTERPRETES EM SCENA 100

Director Artistico: Oduvaldo Vianna
Director de Orchestra: Antonio Lago
Director de scena e ensaiador Olavo de Barros
Directora Coreographica: Chinita Ullman
Auxiliar: Decio Stuart
Chefe de Publicidade: Mario Nunes
Director Administrativo: Fernando Mateos
Chefe-Machinista: Elias Guimarães
Chefe-Electricista: Jayr de Andrade
Contra-regra: Domingos Guimarães
Cabelleireiro: J. Assis
Aderecista: Alvaro Costa
Chefe de Guarda-roupa: Dulce Guimarães
Scenarios de: Jayme Silva, Hippolito Collomb, De Murtas, Cassalegno, Romulo Lombardi e Henrique Manso.

Toilettes e Modelos confeccionados pelo PARC ROYAL. Costumes e Fantasias sobre figurinos de OTTO SACKS e ESTHER BESSEL confeccionados nos ateliers da Empresa. Trajes de Boys e fardas confeccionados pelo alfaiate SAMUEL GROSSHMANN. Calçados da fabrica SYLVESTRE GALLO & CIA. Installação de Alto-Fallantes de S. A. PHILIPS DO BRASIL — Enscenação inteiramente nova de propriedade da empresa.

KING KONG
A OITAVA MARAVILHA DO MUNDO!
A MAIS PHANTASTICA OBRA DE EDGAR WALLACE
DIA 15 NOS CINEMAS BROADWAY e ODEON

Rumo Aos Campos!

Mussolini Analysa o Problema da Agricultura Italiana

ROMA, 4 (A. B.) — O "Giornale d'Italia" publica um artigo do sr. Mussolini, que é tambem o prefacio de um interessante volume sobre assumptos agricolas. O Duce aborda o problema da agricultura italiana, dizendo que ella deve ser honrada e estudada com a maior attenção, por que della provem a grande crise mundial, pois o abandono dos campos pelas populações ruraes creou os grandes problemas contra os quaes se debatem os homens de Estado mais habeis.

Do ponto de vista ethico, diz o sr. Mussolini, a agricultura attinge tambem papel tão importante quanto do ponto de vista economico e politico.

LIVRARIA ALVES
Livros collegiaes e academicos
RUA DO OUVIDOR, 166.

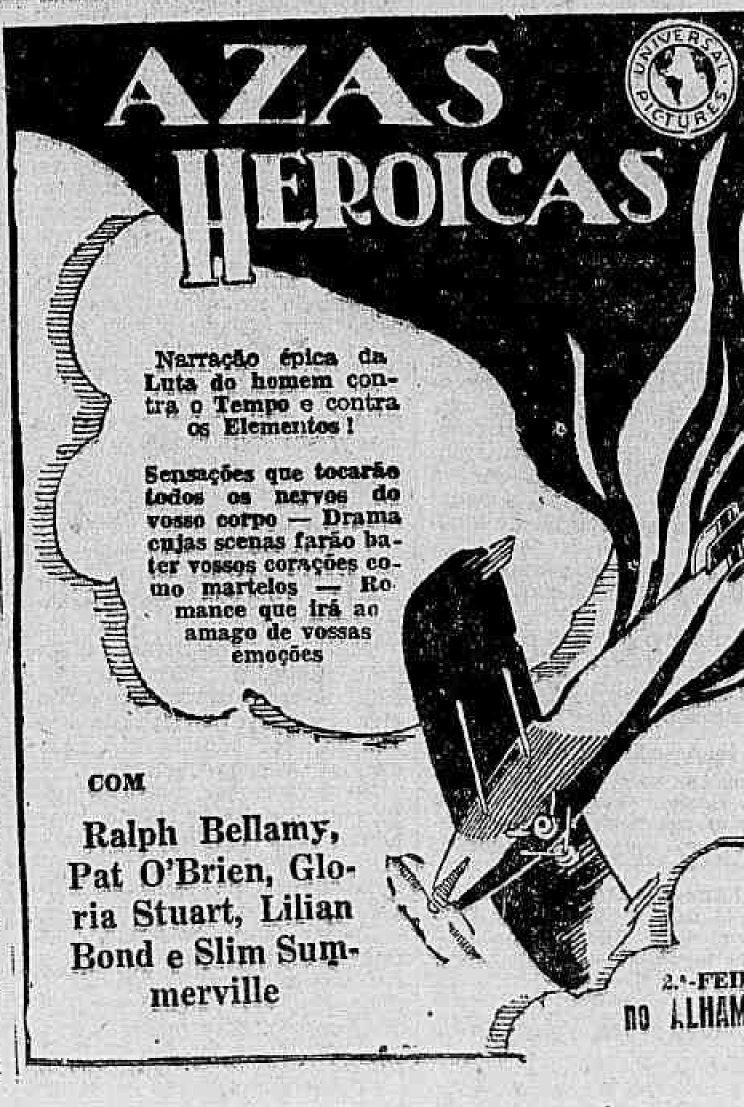

LOTERIA FEDERAL DO BRASIL

1º Premio **200 CONTOS**

2º Premio **100 CONTOS**

AMANHÃ

Os premios da LOTERIA FEDERAL DO BRASIL, são pagos immediatamente em qualquer parte e sem desconto algum

ABERTURA DE CONCURSOS

Escola de Medicina e Cirurgia do Instituto Hahnemanniano equiparada ás federaes

De accordo com a nova lei do Ensino e autorização de Sua Excia. o sr. Ministro de Educação e Saude Publica, estão abertos concursos nesta Escola pelo prazo de 4 mezes a contar da data da publicação desta no Diario Official, para as seguintes cadeiras do curso medico: Histologia, — Pathologia Geral, — Microbiologia, — Pharmacologia, — Clinica Medica Alopatha, 1.ª cadeira, — Hygiene e Obstetricia.

Os candidatos poderão obter informações na Secretaria da Escola, diariamente, das 16 ás 19 horas.

Pelo secretario — SYLVIO MAGIOLI — Official da secretaria

Indicador Profissional

Dr. Alvaro Moutinho

Doenças dos rins, bexiga, prostata, etc. Cura rapida, sem dôr da GONORRHE'A aguda ou chronica e suas complicações no homem e na mulher, prostatites, cistites, orchites, inflammações do utero, ovarios, etc.

Tratamento pela electricidade, Diathermia. D'Arsonvalização. Ozonothermia. Estreitamento da Urethra. IMPOTENCIA

11 ás 18 — Buenos Aires, 77-4º. Consultas a preços reduzidos: 18 ás 19.

Clinica Medico-cirurgica DR. AMERICO CAPARICA

Consultorio: Rua Visconde do Rio Branco, 31 (sobrado) DIARIAMENTE DAS 3 A'S 7 HORAS. Telephone: 2-2940

Residencia — Rua Riachuelo, 56. Telephone: 2-7804

Preços aos remediados

Obturação	10$
Pivot	35$
Corôa de ouro	40$
Dentadura até 14 dentes	100$

Pagamento parcelado. — Garantia.

79, RUA BUENOS AIRES, 79

Clinica Dentaria Allemã

Dr. Water B. Moreira

Molestias de utero, ovarios, partos e operações.

RES.: FERREIRA DE ANDRADE, 42 — Tel. 9-2460

CONS.: ARCHIAS CORDEIRO. Numero 198-sob.

CASA DE SAUDE SÃO SEBASTIÃO

160 — RUA BENTO LISBOA — 160 Telephones: 5-4001 — 5-4002

DIARIAS DESDE 15$000

Situada no local mais aprazivel desta cidade. Aberta á clinica de todos os srs. medicos.

OPERAÇÕES E PARTOS

REGIMENS ALIMENTARES, Duchas, Raio X

Medico: dr. Cincinato Simões Corrêa — Director: Luiz Simões Corrêa.

Dr. Oliveira Botelho:

Tratamento pela vaccina do proprio sangue do doente — tuberculose, asthma, diabete, papo certas cegueiras molestias da pelle, etc. — 163, General Polydoro — 9 ás 11 — Tel.: 6-0575.

Dr. Oswaldo Barbosa

PROF. DE CLINICA MEDICA DA FACULDADE DE MEDICINA DO PARA'

Doenças do figado, estomago, pulmões e coração.

Installações completas de electricidade medica, raios X, alta frequencia, banhos hydro-electricos e de luz, raios, infra-vermelhos e ultra-violetas.

EXAMES DE LABORATORIO.

CONSULTORIO: 7 de Setembro 135 3º andar — 2-0598.

RESIDENCIA: Rua Paulino Fernandes, 82 — Botafogo, 6-2231.

CASA DE SAUDE DA ASSOCIAÇÃO DOS CONSTRUCTORES CIVIS

R. do Senado n. 213 — Tel. 2-0964 Director Dr. Julio Pinto Brandão. Cirurgia em geral, especialmente cirurgia do ventre e vias urinarias, fracturas e apparelhos. Aberta á clinica de todos os senhores medicos.

RAIOS X

A CARGO DOS DRS.: VICTOR E PAULO CORTES.

PREÇOS MODICOS

Dr. Fernando Paulino

Cirurgia — Vias urinarias

Assembléa, 70-1º — Diariamente de 3 ás 5. — T. 2-5263. — Sanatorio S. Geraldo, 5 ás 7. — T. 6-0155.

Clinica Veterinaria

Dr. W von FRETZ

Phr. Leme. Tels.: 7-2352 e 9-3874.

DR. JORGE PEREIRA

Assistente do Serviço de Cirurgia geral do Hospital São Francisco de Assis — Cirurgião da Caixa da Light.

Cirurgia em geral gastro-enterologica Cons.: Assembléa: 67. 2º — segundas, quartas e sextas das 2 ás 4 horas — Telep. 2-7339. Res.: Paysandu' 28 — Tel.: 5-2938

Advogado ROBERTO LYRA

PATROCINIO DE CAUSAS MEDIANTE CONTRATO.

Ed. "Jornal do Commercio", 1º S. 106 — 4-5382 — 16 ás 19.

TURF

A reunião de domingo no Hippodromo Brasileiro

Para commemorar o primeiro anniversario da unificação do turf carioca, o Jockey Club Brasileiro realizará depois de amanhã uma importante reunião, para a qual conseguiu a Commissão de Corridas organizar um programma deveras attraente.

As provas principaes são os premios denominados "Zozimo Barroso do Amaral" e "Ricardo Xavier da Silveira", ambos com a dotação de 10:000$000.

A primeira, que será disputada em 1.750 metros, levará á presença do "starter" um selecto lote de productos nacionaes da geração que estreiou no anno passado — Mossoró, Biribi, Algarve, Lutador, Yolanda, Yéa, Ygerne e Yatagan — cujo encontro se annuncia como um prelio interessantissimo.

A segunda daquellas provas no percurso de 2.400 metros, terá o seu campo constituido por oito parelheiros da classe de Double Steel, Panache Royal, Insurrecto, Carmel, Hoquendo, Sovereign, Caton e Sastre, que promette egualmente uma carreira muito movimentada e um final de grande sensação, dada a chance com que vão ser apresentados todos os concurrentes.

O programma dispõe ainda, de outras carreiras excellentes e que contribuem efficazmente para o successo do "meeting", como o premio "Dois de Junho", em 1.750 metros, onde Caicó vae medir forças com Xangô, Kosmos, Aga Khan, Gravatá e Orgia e o premio "Dois de Agosto", no percurso de 1.800 metros, em que a egua Menade reapparecerá ao lado de Vexilo, El Ghazi, Foragido, S. Salvador, Tempero e Não Diga.

Damos a seguir o programma completo com as respectivas chaves e as cotações que estavam vigorando hontem na Bolsa do Turf.

1ª carreira — Premio "Jockey Club Brasileiro" — 1.000 metros — 5:000$, 1:000$ e 250$000.

		Ks.	Cots.
	(1 Reveillon	53	25
1			
	(2 Garça	51	50
	(3 Copacabana	51	30
2			
	(4 Galmita	51	40
	(5 Ticket	53	35
3			
	(6 Beryllo	53	50
4			
	(7 Canção	51	60
	(8 Zero	51	50

2ª carreira — Premio "Dezeseis de Julho" — 1.750 metros — 5:000$, 1:000$ e 250$000.

	Ks.	Cots.
1 Lolita	55	30
2 Tomyrim	56	50
3 Vichy	53	50
4 G. Money	56	25
" Allain	56	40

3ª carreira — Premio "Derby Club" — 1.500 metros—5:000$, 1:000$ e 250$000.

	Ks.	Cots.
1 Araúna	55	40
2 Universo	55	35
3 Xarão	56	50
4 La Mirabelle	51	25
5 Visette	49	40

4ª carreira — Premio "Nove de Maio" — 1.600 metros — 5:000$, 1:000$ e 250$000.

		Ks.	Cots.
	1—1 Kalmia	56	35
	(2 New Star	55	40
2			
	(3 Almanzora	53	50
	(4 Bolichero	53	60
3			
	(5 Puro Tango	51	30
	(6 Verdun	56	40
4			
	(" Yayá	55	30

5ª carreira — Premio "2 de Junho" — 1.750 metros—6:000$, 1:200$ e 300$000.

		Ks.	Cots.
	1—1 Caicó	55	25
	2—2 Xangô	54	35
	3—3 Kosmos	57	40
	4—4 Aga Khan	50	60
	(5 Gravatá	55	50
5			
	(6 Orgia	48	40

6ª carreira — Premio "2 de Agosto" — 1.800 metros — 6:000$, 1:200$ e 30$ — (Betting).

		Ks.	Cots.
	1—1 Vexilo	56	40
	(2 Menade	54	35
2			
	(3 El Ghazi	51	50
	(Foragido	52	30
	(5 S. Salvador	52	40
	(6 Tempero	[illegible]	30
4			
	(" Não Diga	53	35

7ª carreira — Premio "Ricardo Xavier da Silveira" — 1.750 metros — 10:000$, 2:000$ e 500$ — (Betting).

		Ks.	Cots.
	(1 Mossoró	57	30
1			
	(2 Biribi	49	40
	(3 Algarve	55	35
2			
	(4 Lutador	52	50
	(5 Yolanda	56	35
3			
	(6 Yéa	52	50
	(7 Ygerne	54	30
4			
	(" Yatagan	48	40

8ª carreira — Premio "Zozimo Barroso do Amaral" — 2.400 metros — 10:000$, 2:000$ e 500$ — (Betting).

		Ks.	Cots.
	(1 D. Steel	56	35
1			
	(2 P. Royal	50	60
	(3 Insurrecto	52	40
2			
	(4 Carmel	57	30
	(5 Hoquendo	54	50
3			
	(6 Sovereign	51	50
	(7 Caton	49	40
4			
	(8 Sastre	55	50

A primeira carreira será realizada ás 13,10.

A sabbatina de amanhã, no Hippodromo da Gavea

Retomando a série de reuniões que vem effectuando aos sabbados com bastante successo, o Jockey Club abrirá, amanhã, os portões do Hippodromo Brasileiro para realizar sua 30ª corrida da presente temporada.

Constituido das habituaes seis carreiras, o programma organizado para essa sabbatina, embora um tanto fraco, comporta ainda assim algumas provas capazes de interessar os afficionados, destacando-se entre ellas as tres que formam o "betting" e que são: o premio "Double Steel", em 1.400 metros onde Matupiri, que acaba de alcançar uma bonita victoria em um kilometro, vae enfrentar novamente Andalik, Prita, Jemopotyr, Transvaliana e Kerensky e mais Colméa, Gavião, Ebro e Pirata; o premio "Granadeiro", na milha, cujo campo será constituido por 10 parelheiros de forças equivalentes, entre os quaes, Fusão, Ivon, Jaguaré, Massiço e Ciumenta e finalmente o premio "El Ghazi", em egual percurso, que será disputado por Maracó, Yak, Hepacaré, Catiguá, Caruarú, Lambary, Alterosa e o aluado Uiriri.

Para essa corrida vigoraram, hontem, no mercado do turf, as seguintes cotações:

1ª carreira — Premio "Grand Marnier" — 1.400 metros — 4:000$, 800$ e 200$000.

	Ks.	Cot.
1 Meiga	52	25
2 Ada	52	40
3 Minho	54	30
4 Tarzan	54	50
" Marfim	54	50

2ª carreira — Premio "Caton" — 1.300 metros — 3:000$, 600$ e 150$000.

		Ks.	Cot.
	(1 Xalryrem	56	30
1			
	(2 Jura	48	50
	(3 Ubá	52	35
2			
	(4 Famoso	48	60
	(5 Yára	55	50
3			
	(6 Legenda	51	40
	(7 Yearling	55	50
4			
	(8 Lampreia	51	35

3ª carreira — Premio "Arranha Céo" — 1.600 metros — 3:000$, 600$ e 150$000.

		Ks.	Cot.
	1—1 Marlena	53	25
	2—2 P. Dorée	56	35
	3—3 Rico	56	30
	4—4 Pirata	51	50
	(5 Alteza	55	40
5			
	(6 R. Hortencia	52	50

4ª carreira — Premio "Double Steel" — 1.400 metros — 3:000$, 600$ e 150$ — (Betting).

		Ks.	Cot.
	(1 Andalick	56	40
1			
	(2 Transvaliana	50	60
	(3 Matupiri	55	30
2			
	(2 Prita	53	40
	(5 Colméa	53	35
3	4 Jemopotyr	56	50
	(7 Gavião	51	50
	(8 Ebro	52	35
4	9 Kerensky	52	40
	(10 Pirata	52	35

5ª carreira — Premio "Granadeiro" — 1.600 metros — 3:000$, 600$ e 150$ — (Betting).

		Ks.	Cot.
	(1 Fusão	55	35
1			
	(2 Incitatus	52	50
	(3 Ivon	50	30
2			
	(4 Seciliana	51	60
	(5 Jaguaré	52	40
3	6 Macapá	55	50
	(7 Kyrial	56	40
	(8 Massiço	56	35
4	9 Ciumenta	54	40
	(" Java	51	50

6ª carreira — Premio El Ghazi" — 1.600 metros—3:000$, 600$ e 150$ — (Betting).

		Ks.	Cot.
	(1 Maracó	55	30
1			
	(2 Uiriri	56	60
	(3 Yak	53	50
2			
	(4 Hepacaré	51	40
	(5 Catiguá	54	50
3			
	(6 Caruarú	56	50
	(7 Lambary	52	40
4			
	(8 Alterosa	51	50

A primeira carreira será realizada ás 14,45.

Transforme sua pelle com

PO' DE ARROZ Roger Cheramy

A pellicula protectora de "STANDARD" MOTOR OIL manterá vosso carro no caminho seguro que conduz á economia

O caminho para o vosso carro funccionar sem desarranjos e concertos, é recto e facil de seguir. O indicador deste caminho é o seguinte: Cuidae bem da lubrificação do motor.

Usando "Standard" Motor Oil, dareis ao motor a protecção mais certa e segura já conseguida pelo homem na luta contra o attrito.

"Standard" Motor Oil escorre livremente entre todas as partes movediças do motor. As grandes velocidades e altas temperaturas não alteram sua adherencia e oleosidade. Esta é a verdadeira prova de um oleo para motor, uma vez que as peças que se movem com tanta rapidez não podem ficar desguarnecidas de uma pellicula tenue mas firme e protectora.

Esgotae vosso carter e reabastecei-o com frequencia, com novo supprimento de "Standard" Motor Oil. Considerae isso um emprego de capital, pois vos pagará grandes dividendos, evitando contas de concertos e augmentando a duração do carro.

Usae Gazolina "Standard" — não ha melhor

Standard Oil Company of Brazil

"STANDARD" MOTOR OIL

Yapu' quebrará a série?

A felicidade com que a coudelaria Paula Machado vem actuando ultimamente em São Paulo é um facto digno de registro. Desde que Yeoman levantou no dia 19 de março o G. P. "Piratininga" nunca mais os cavallos que defendem a jaqueta ouro e costuras azues perderam um pareo classico na Mooca. Ao successo de Yeoman succederam-se ininterruptamente, o de Zaga no Classico "Raphael de Barros", o de Thompson no G. P. "Jockey Club", o de Ygerne no Classico "Barão de Piracicaba", o de Yapú no "Candido Egydio" e o de Zank na eliminatoria "Eleuterio Prado, e tudo indica que depois de amanhã, os laureis do G. P. "Consagração" de novo caibam áquelle afortunado stud, pois Yapú, o seu representante, ostenta no momento uma fórma verdadeiramente excepcional, como attesta a sua "performance" do Premio "Candido Egydio", onde dispensando vantagens no handicap derotou por varios corpos parelheiros da qualidade de Colt e Ibiúna.

Um turfman que vae aos E.E. U.U.

Pelo vapor "Eastern Prince" seguiu hontem aos Estados Unidos, o estimado importador de animaes de raça sr. D. G. Coimbra, que alliado ao seu conhecimento de cavallos de corrida, é tambem o brilhante chronista do "Fon-Fon" e "Brazilian American", que sob o titulo de "Chronicas de um pedaço de barro" tem escripto muita coisa interessante sobre a vida das grandes cidades.

O sr. Coimbra leva a incumbencia especial de adquirir para um importante turfman carioca, Gervasio Seabra, um lote de bons cavallos de corrida para a proxima temporada, assim como estudar a possibilidade de uma grande remessa á consignação, que seria vendida aqui em leilão.

O sr. Coimbra, como grande observador que é, nos prometteu escrever de Nova York, as suas impressões sobre o momento turfista norte americano.

Despedindo-se de seus amigos, por nosso intermedio, o viajante offerece seus prestimos á Water Street n. 450, Nova York, onde permanecerá por algum tempo antes de visitar os centros criadores em Virginia, Kentucky e Estado de Nova York.

Jequitibá foi embarcado para a Paulicéa

Foi embarcado hontem para São Paulo, o cavallo Jequitibá, do Stud E. e A. Assumpção. O filho de Aymestry, vae tomar parte no premio classico "Protectora do Turf", que será disputado a 14 do corrente, no Hippodromo da Moóca.

Dr. Newton Motta

Medico

(Do Hospital S. Francisco e Beneficencia Hespanhola)

MOLESTIAS DAS SENHORAS — CIRURGIA — PARTOS

Consultorio: R. Leopoldina Rego, 32 (sob.)-Ramos — De 5 ás 7. Residencia: R. Professor Gab'zo 108 — Tel. 8-2518

Os estreantes de sabbado e domingo

Disputando os premios "Grand Marnier" e "Jockey Club Brasileiro", das corridas de sabbado e domingo proximos, vão fazer a sua estréa na pista da Gavea os seguintes productos nacionaes:

Marfim — Potro alazão, nascido em 1929, no municipio da capital do Estado do Paraná, filho de Liniers, por Pillo em La Cigale, e de Zelle, por Uncle Mac em Red Prince II, de criação e propriedade do espolio de Alberto Kosop e pensionista do entraineur F. Schneider.

Tarzan — Potro, alazão, nascido em 1929, no municipio da capital do Estado do Paraná, filho de Liniers e de Lontra, por Stromboli em Zelle, de criação e propriedade do espolio de Alberto Kosop e pensionista do entraineur F. Schneider.

Galmita — Potranca tordilha, nascida em 15 de julho de 1930, no Haras Milano, no municipio paulista de São Bernardo, filho de Visigodo, por Le Samaritain em Vesper II, e de Galloping Girl, por Cyllius em Galloping Girl, de criação do sr. Rodolpho Crespi, propriedade da senhorinha Suelly M. Camisa e pensionista do entraineur N. Gomes.

Zero — Potro castanho, nascido em 8 de novembro de 1930, no Haras Expedictus, no municipio paulista de Botucatu', filho de Feuillage, por Sans Souci II em Floresta e de Manilha, por Novelty em Bien Aimée, de criação do sr. Linneu de Paula Machado, propriedade do sr. Francisco Antunes Maciel Junior e pensionista do entraineur G. Rodriguez.

Inscripção de Manver no programma classico

No programma classico de 1933, nos premios destinados aos productos de 3 annos, como o "16 de Julho" e o "Vieira Souto", apparece inscripto o cavallo Manver, uma geração anterior a essa turma, para a qual os ditos premios foram destinados. E' descabida, pois, e requer uma correcção essa inclusão do filho de Solis, fruto, provavelmente de um engano, no caso, aliás, justificavel, pois o cavallo uruguayo, se bem que da mesma geração de Não Diga, Ritual, El Ghazi, etc., retardou um anno o seu apparecimento nas pistas, só podendo iniciar a sua actuação, em Maronas, na temporada seguinte, simultaneamente com os productos da nova geração que então estreavam. Fel-o, porém, em provas destinadas aos parelheiros mais velhos, nunca se medindo, até determinada época com os productos novos.

Origan e Sueno Largo viajam no "Avila Star"

No vapor "Avila tSar", esperado em nosso porto no dia 9 do corrente, viajam os cavallos Origan e Sueno Largo, ambos comprados na Republica Argentina para as grandes provas da temporada internacional.

Origan foi adquirido pelo abastado turfman sr. Gervasio Seabra e Sueno Largo defenderá em nossas pistas a jaqueta da Coudelaria A. J. Peixoto de Castro.

Varios animaes do Stud Crespi esperados de São Paulo

São esperados da capital paulista, na proxima semana, os animaes Andes, Malandro, Alsone e um producto de dois annos, todos de criação e propriedade do sr. Rodolpho Crespi.

Esses defensores da jaqueta preta, mangas brancas e bonet encarnado ficarão aqui nos cuidados do treinador Christiano Torres Filho.

ADVOGADO EM S. PAULO

Dr. PEDRO FRAGA

Causas civeis, commerciaes e criminaes — PRAÇA DA SE', 34-1.º andar. Tel. 2-3235

Portena levou fomentação

A egua Portena, pertencente á Coudelaria Silva Oliveira e pensionista do treinador Juan Muceegue, foi submettida ante-hontem á applicação caustica nos membros anteriros.

A filha de Inspector e Venezia, ficará por esse motivo arredada das pistas durante algum tempo.

Curacó foi comprado para o turf cearense

O cavallo Curacó, que defendia as cores do Stud J. J. de Figueiredo, acaba de ser adquirido para o turf do Ceará.

O filho de Cabool, cujo entrainement estava a cargo de Trajano de Carvalho, será embarcado brevemente para aquelle Estado nortista.

Christiano Torres Filho vae receber mais uma pensionista

A egua Tiririca, do sr. Omnesiphoro Pint,o que se encontra alojada nas cocheiras do Itamaraty, vae ser transferida para a Villa Hippica da Gavea, onde ficará aos cuidados do compositor Christiano Torres Filho.

CLINICA DE VIAS URINARIAS

Dr. Samuel Kanitz

Membro da Sociedade de Urologia da Allemanha, ex-assistente dos professores Lichtemberg, Lewin, Joseph de Berlim e Haslinger de Vienna. Especialista: em doenças dos Rins, Bexiga, Prostata, Urethra, Doenças de Senhoras, Diathermia, Ultra Violetas. Consultorio: 7 de Setembro, 42, Sob., das 13 ás 17 horas. Phone: 4-4493.

DIARIO CARIOCA

Propriedade da S. A. DIARIO CARIOCA

DIRECTORES:
Horacio de Carvalho Junior
J. B. Martins Guimarães.

CHEFE DA REDACÇÃO:
Danton Jobim.

EXPEDIENTE:

Endereço telegraphico: DIARIO CARIOCA
Telephones: Direcção: 2-3018; Administração: 2-3023; Redacção: 2-1559; Officinas: 2-0824.

ASSIGNATURAS:

Para o Brasil: Anno ... 50$000 — Semestre ... 30$000
Para o exterior: Anno ... 80$000 — Semestre ... 45$000
Venda avulsa: Capital 100 rs. — Interior 200 rs.
Aos domingos: 200 réis.

São cobradores autorizados os srs. Lourenço Amaral e J. I. de Carvalho.

SUCCURSAL EM S. PAULO:
Director: José Armando Affonseca — Rua Tres de Dezembro, 14 4º andar — Salas 4 e 5.
Tel. 2-6398

CORRESPONDENCIA:
Toda a correspondencia com valores ou sobre assumptos que entendam com assignaturas, remessa do jornal, publicidade retribuida e outros de interesse da administração, deve ser dirigida ao gerente do DIARIO CARIOCA.

O Director-Presidente da S. A. DIARIO CARIOCA estará diariamente neste jornal das 14 ás 16 e das 22 ás 24 horas e o Director-Thesoureiro das 9 1/2 ás 12 hs. e das 16 ás 18 1/2 horas.

VIAJANTES DO "DIARIO CARIOCA"
Percorrem os Estados de Minas Geraes, Goyaz e Matto Grosso a serviço do DIARIO CARIOCA os srs. Alcindo Pereira da Cruz e Alvaro Marianno Pereira da Cruz. Percorre as zonas da Leopoldina e E. F. Victoria-Minas o sr. Romualdo Perrota.

LEGITIMA UFANIA

Mais de uma dedução expressiva nos fornece o pleito constitucional do dia 3 em abono das nossas aptidões civicas.

Uma, entretanto, basta para legitimamente ufanar-nos. Vale a pena accentual-a, porque tem um valor psychologico inestimavel para a reconstituição futura da nossa physionomia politica nesta opportunidade.

Chegamos ao pleito do dia 3 enfrentando e vencendo uma serie de obstaculos de apparencia temerosa. Bastará salientar os mais difficeis de transpôr. Provinham, essencialmente, da ausencia de espirito civico, em virtude de dilatados annos de prevalecimento da mascarada eleitoral.

As deturpações do regime representativo chegaram ao requinte de formar tradição. A pouco e pouco, os cidadãos idoneos alheiaram-se das urnas. Ninguem, com responsabilidade e independencia, se animou a defrontar a suburra, em que se enlodaçava o suffragio. Décadas seguidas, o exercicio do voto degenerou no florescimento normal da fraudulencia.

Impossivel seria, assim, a resistencia da flamma viva do civismo. Sobreveiu a victoria da revolução, que, havendo promettido o oxygenio renovador, manteve a principio, e aggravou, a atmosphera viciada. E o espirito civico, abafado nas masmorras da consciencia que a revolução viera desmoronar, retraiu-se ainda mais, e sob o imperio de um desalento tanto maior, quanto doia como traição a um ideal longamente nutrido na expiação do sacrificio.

Mas os rumos, felizmente, mudaram. Repudiou o Governo Provisorio a vereda ingrata para onde o haviam desviado circumstancias cahoticas e perigosas, e cuidou de palmilhar o caminho largo e livre onde encontrou a Nação, para com ella identificar-se. A Nação exigia, com imprescriptivel e inelutavel direito, o retorno do systema politico aos quadros legaes. E o governo promptificou-se a obedecer-lhe.

Era sufficiente para que o espirito civico renascesse? Devia ser mas não podia ser. Não podia ser, porque nos horizontes da politica nacional a promessa do governo era contrastada intermittentemente por ameaças borrascosas. Produzia-se, então, a duvida, espontava a inquietação, criava-se o alarma.

Entretanto, após a promessa firme, não faltaram actos successivos de solicitude e sinceridade que, desfazendo as tormentas embryonarias, lograram restituir a calma, neutralizar as appreensões, infundir a confiança.

Foi, portanto, extremamente laboriosa a revivescencia da consciencia civica do paiz. Por isso mesmo, mais meritorio é para o governo o exito do seu compromisso, e mais meritoria é para o povo brasileiro a conquista da sua perseverança.

Já agora, governo e povo confundem-se nos estos do mesmo triumpho. Pois é precisamente esse triumpho que cumpre assignalar como uma affirmação admiravel da nossa vontade, momentaneamente atardada nos seus movimentos, mas emfim reposta, com plenitude de successo, na orbita da sua acção.

Ora, nós vinhamos de um passado que polluiu, com o esterquilinio da falcatrua systematizada, o manancial do nosso civismo. Tenha-se em conta o depauperamento organico, beirando a inanição, da nossa cidadania responsavel, tal qual o attestou a victoria da insurreição nacional; reflicta-se depois no espectaculo impressionante de confiança enthusiastica em que o paiz inteiro evidenciou no dia 3 a pujança refeita da sua vitalidade civica; confrontem-se, a seguir, quarenta annos de decrepitude, marasmo e ruina, e tres annos de reacção e resurreição: e diga-se, depois, se não ha nisto o milagre de uma consciencia nacional robusta, o milagre de uma energia racial em condições de ratratar um povo forte e propiciar-lhe, no mundo, uma jornada culminante!

O TEMPO

Districto Federal e Nictheroy — Tempo: bom, com nebulosidade, forte, por vezes. Temperatura: estavel. Ventos: de sueste a nordeste, frescos, por vezes.

Estado do Rio de Janeiro — Tempo: bom, com nebulosidade, forte, por vezes. Temperatura: estavel.

Estados do Sul — Tempo: perturbado com chuvas e trovoadas. Temperatura: estavel, salvo em Santa Catharina, onde rondarão para o quadrante sul e deste quadrante no Rio Grande. Rajadas muito frescas.

Trajecto Rodoviario Rio-S. Paulo — Tempo: instavel com chuvas em S. Paulo e bom nublado no Estado do Rio. Temperatura: estavel. Ventos: de sueste a nordeste, sujeitos a rajadas.

TOPICOS

A MACHINA TEIMOSA

TEM a politica brasileira aspectos reveladores do seu apêgo a coisas que, embora mudando de funcção, exprimem resistencia a aperfeiçoamentos evolutivos.

Não nos alarmemos. Nem sempre essas coisas recalcitrantes têm maior importancia. Representam apenas uma especie de vicio nomenclatural, para empregarmos um qualificativo de approximada significação.

A politica evolue, melhora; mas certas coisas ha que não a deixam, que nella se incorporam, que com ella se identificam, embora, na realidade, não a deturpem, porque passam a ter uma utilidade diversa, um fim que, mesmo, se transforma de nocivo em pittoresco.

Este preambulo é necessario, porque desejamos tratar da machina eleitoral. Entre os instrumentos realmente ignobeis, do antigo caciquismo, tomava a machina uma saliencia decisiva.

A machina, moenda de corrupções, fraudes, cambalachos e bambochatas, era tudo, e infallivel. Gerava as situações, alimentava as prepotencias, engendrava os prestigios, desbancava os pagés, alastrava com galhardia a tenebrosa macumba dos phariseus republicanos.

A machina provocou a revolução. Dir-se-á que, victoriosa esta, aquella só existiria, neste tempo, sob a fórma de esconbros. Não. A machina resistiu. Resistiu e ficou. Ficou e venceu. Peor ainda: com ella a revolução se acamaradou.

Mas, senhores, será possivel um escandalo tamanho? Não é escandalo. A machina transigiu, reformou-se, fez-se honesta, prestativa, utilissima nos pleitos.

Chama-se hoje — machina de escrever.

O TRUC DOS FALLIDOS

A imprensa vespertina trouxe hontem, remettida de S. Paulo, uma informação que não estarrece, porque muito mais seria licito esperar do caracter dos homens, a quem a informação allude.

A certeza indisfarçavel da victoria da chapa unica paulista desorientou completamente os usurpadores do Instituto do Café, que haviam ajeitado, á ultima hora, um pseudo partido da lavoura.

A desorientação foi tal e tamanha, que os citados individuos conceberam um truc, no qual o adjectivo inepto não quádra, por assás honroso. Pode-se, em todo caso, por piedade, trocar o inepto por imbecil.

Mas os homens, no atordoamento que os affligia, acreditavam no exito da imbecilidade e trataram de vehiculal-a por trás da cortina. Com effeito, na vespera do pleito, á tardinha, o radio annunciou "urbi et orbe", em S. Paulo, que o ministro da Justiça tinha cassado os direitos politicos de diversos candidatos da chapa unica.

Conheceu-se logo a origem do tacanho expediente. Apesar de attribuida a outra fonte, identificou-se promptamente a proveniencia exacta da proeza.

Vinha dos occupantes illegitimos do Instituto. Não tardou, porém, que fossem desmascarados. Um telegramma ao ministro da Justiça, a sua resposta prestamente divulgada — e a tropilha engulio em secco o sapo do desastre, na vespera do outro — o definitivo, nas urnas.

SOCIALISMO UNILATERAL

Dispõe-se, emfim, a nossa Patria, depois de mais de dois annos de regime ditatorial — regime que é a negação de todos os regimes —, a restaurar a sua vida juridica, e a restabelecer o dominio da lei.

Approxima-se, pois, o momento de se proceder á elaboração de institutos que venham, de facto, e com toda a segurança conveniente, facilitar a necessaria victoria, no Brasil, das idéas socialistas de feitio salutar e caracter constructivo — aquellas que, inspiradas pela sociologia, cujo progresso tanto se accentuou nestes ultimos cincoenta annos, são as unicas realmente em condições de assegurar maior harmonia entre todos os homens, e para todos melhorar o padrão de existencia.

Façamos justiça, como nos cumpre, aos homens que, integrados ao Governo Provisorio, pretenderam precipitar o inicio dessa obra, quizeram apressar o advento das leis sociaes de cujos beneficios o paiz necessitava.

Foi-lhes, certamente, muito nobre a intenção, e essa particularidade, muito embora puramente subjectiva, não pode, nem deve ser esquecida pelo observador e analysta dos acontecimentos.

Avultam, porém, de tal sorte, os defeitos da tarefa por elles executada, patenteiam-se, ahi, tão inequivocamente, erros no genero dos proprios de todas as improvisações, que seria, em ultima analyse, causar-se damno moral a esses homens, ter-se a preoccupação de conservar quanto fizeram, afim de não lhes faltar com o respeito devido.

Reflectindo bem, verificar-se-á o que lhes sacrificou os bons propositos, e traiu a boa fé: certo unilateralismo no considerar e resolver as differentes questões com que tiveram de haver-se.

Já se disse, e é verdade insusceptivel de qualquer contestação.

Fundado o Ministerio do Trabalho, Industria e Commercio, entrou-se logo a proceder, dentro delle, como se elle unicamente possuisse uma razão de ser — a constituida pelo estudo da situação dos trabalhadores, e pela busca dos meios necessarios á melhoria de que tal situação porventura precisasse.

E' de plena evidencia que, assim, o organismo recem-criado immediatamente se atrophiou, a machina recem-montada entrou em funccionamento de um modo parcial e defeituoso.

O pensamento triumphante nos circulos governamentaes fôra, manifestamente, criar-se um apparelho destinado a completar a obra cuja outra parte cabe ao Ministerio da Agricultura. Coexistindo, actuando de concerto, deviam os dois departamentos concorrer para a protecção da economia nacional, para o amparo de todas as actividades fecundas, para a defesa, em summa, da producção brasileira.

Que se viu, entretanto?

A confecção de leis essencialmente trabalhistas absorveu todo o labor do novel Ministerio. E isso representaria tão só uma deficiencia, caso essas leis não tivessem sido redigidas em termos que as fizeram, por certos aspectos, grandemente aggressivas para os mais legitimos interesses da industria e do commercio.

Quer estatuindo sobre as caixas de aposentadorias e pensões, quer fixando nórmas para o syndicalismo, o Ministerio do Trabalho, Industria e Commercio, abstraindo de duas das suas tres finalidades, ou, melhor, só se lembrando dellas para lhes ir de encontro, inaugurou, em nosso paiz, um socialismo unilateral, contra

cujos absurdos o poder legislativo em formação terá de agir, sob pena de se comprometter, em definitivo, a sorte do Brasil economico.

O QUE FOI O GRANDE PLEITO NOS ESTADOS

PORTO ALEGRE, 4 — (A. B.) — A apuração do pleito de hontem foi iniciado esta manhã no Superior Tribunal Regional, perante grande numero de curiosos apesar da chuva insistente.

PORTO ALEGRE, 4 — (A. B.) — O "Jornal da Manhã", affixou os resultados presumidos das eleições em algumas cidades do interior.

Assim, em Livramento teriam votado na chapa liberal dois mil e quinhentos eleitores, contra cento e cincoenta pela Frente Unica. Em Alfredo Chaves 1.800 liberaes suffragaram contra sessenta "frentistas".

Esses calculos foram feitos pelos respectivos chefes locaes.

As Eleições no Piauhy

O GRANDE ENTHUSIASMO PELO PLEITO

Sobre as eleições realizadas no Piauhy o dr. Hugo Napoleão recebeu os seguintes telegrammas:

THEREZINA, 4 — O pleito decorreu com calma nesta capital, embora com grande enthusiasmo.

A proporção entre o numero de eleitores inscriptos, que é de 2.254, e o comparecimento ás urnas, foi de 90°|°. Ainda não ha entretanto, noticias de Campo Maior. (a.) Claudio Pacheco.

OEIRAS, 4 — Dentre 408 eleitores que votaram aqui nas eleições de hontem, 212 foram correligionarios nossos.

Contamos, assim, com maioria de suffragios para nossa chapa, sobre todas as demais correntes, que disputaram o pleito reunidas. Abraços. (a.) — Rocha Netto, José Sá, José Tapety e Costa Machado".

BARRAS, 4 — Votaram nas eleições de hontem 300 eleitores, dos quaes 105 são os nossos correligionarios, 40 da corrente interventorial, 5 independentes e 130 da colligação de reaccionarios. E' possivel que a apuração mostre outro resultado. (a.) Manoel Costa".

REGENERAÇÃO, 3 — Suffragamos vossa chapa integralmente. (aa.) Telegraphistas José Pinto e Lino Hermes".

THEREZINA, 2 — Encerrada a campanha no interior do Estado, onde tudo está em ordem. Estamos no auge da campanha em Therezina. Tudo bem, excepto em Campo Maior e Pedro II, onde está havendo compressões e ameaças. (a.) Claudio Pacheco.

CAMPO MAIOR, 2 — Subdelegados amigos demittidos, intimados comparecer policia. Percorrem municipio enviados Prefeito, ameaçando nossos eleitores. Peço levar conhecimento autoridades. Victoria certa. Abraços. a(.) Sigefredo Pacheco".

THEREZINA, 2 — Encerrada campanha esperamos pleito com serena certeza de que seu nome impolluto será uma garantia da nossa victoria. (aa.) Adolpho Alencar, Raymundo Arêa Leão e Claudio Pacheco".

JOSE' DE FREITAS, 3 — O comparecimento eleitoral nesta cidade, onde as inscripções attingiram 265, foi de 256, dos quaes 245 correligionarios nossos e 11 das outras correntes, inclusive da interventoria. — (a) Pedro Freitas."

PARNAHYBA, 3 — O pleito correu quasi em absoluta ordem. Somente a apuração poderá dar a conhecer o resultado definitivo, entretanto o enthusiasmo que despertou sua candidatura ultrapassou as mais lisonjeiras expectativas. Parnahyba em peso votou no seu nome. Muitas felicitações. Abraços. — (aa) Samuel Santos, Candido Assumpção, Ernesto Cunha e José Paschoal Duarte."

AMARANTE, 4 — Compareceram ás urnas, nas eleições de hontem, nesta cidade, 309 eleitores, com a seguinte provavel distribuição: corrente Hugo Napoleão, 90; Colligação reaccionaria, 15; avulsos, 40; Partido Nacional Socialista, 164. Saudações. — (a) João Carvalho."

PEDRO II, 4 — Foi estrondoso o nosso triumpho. Levámos ás urnas 186 eleitores, contra 27, approximadamente, das outras correntes, inclusive a interventoria e a Liga Catholica. As eleições transcorreram sem incidentes, apesar das ameaças dos agentes do governo. Affectuosos abraços. — (a) Mourão Filho."

PICOS, 2 — A familia picoense, que suffragará amanhã, vosso nome, tão cheio de serviços á querida Patria, appella, por meu intermedio, para que, victorioso, sejaes, no Parlamento, defensor principios da Liga Catholica. Abraços. — Francisco Prota."

— A este ultimo telegramma o dr. Hugo Napoleão deu a seguinte resposta: "Francisco Prota — Picos — Sómente agora, ás dez horas do dia 4, recebo seu telegramma contendo um appello da familia picoense. Póde dizer-lhe que, catholico que sou, pugnarei na Assembléa Constituinte, pela consecução das aspirações geraes do catholicismo, excepto naquellas que collidirem com minhas convicções pessoaes e com minha consciencia juridica. Abraços. — Hugo Napoleão."

Doenças ano-rectaes
Dr. Lauro Borges
Tratamentos das hemorroidas sem operação e sem dor.
RODRIGO SILVA, 14-3.° — 2-1250

São Juliano

(Perfil escripto em 1928)

HUMBERTO DE CAMPOS

Ha um estabelecimento no Rio de Janeiro, no genero da Camara dos Deputados, do antigo Casino de Copacabana e de outras instituições de utilidade ou de luxo, que é o ponto mais divertido da cidade. Predio vasto, occupando uma área enorme, com centenas de janellas em torno e em cada janella uma grade, habitam-no cerca de dois mil inquilinos, cada qual de animo differente. Morando em grupos ou em compartimentos isolados, ha moradores para todos os gostos. Ha os que cantam como gallos; ha os que zurram como jumento; ha os que berram; ha os que dansam; ha os que gemem; ha os que choram; ha os que gargalham; e ha os que se quédam, a um canto, silenciosos, resolvendo soturnamente os graves problemas da sciencia e do destino. De longe, do sopé da Urca e da rua General Severiano, ouve-se ás vezes o barulho dessa multidão hecterogenea: gritos de soccorro, blasphemias, urros, cantigas, como si se unissem, ali, num resumo da vida, todas as vozes da terra

No meio dessa multidão que enche o edificio amarello e conventual, passeia, tranquillo, um homem correctamente vestido, attendendo ora a um, ora a outro, dos centenares que o procuram. Cabeça grande para o corpo, olhos grandes para a cabeça, é accentuadamente moreno, na côr caracteristica dos mestiços brasileiros. O bigode á Charlot escorregando do nariz, os dentes fortes escorregando da bocca, é, no seu todo, a figura da bondade, da paciencia e da gentileza. E', em summa, o bemaventurado São Juliano, que tem, no seculo, o nome de Juliano Moreira.

O leitor, se algum dia esteve internado no Hospicio Nacional de Alienados, deve saber o que é a vida desse eminente homem de sciencia, nesse ambiente em que se misturam, de modo tão tumultuoso, a politica e a literatura. Furioso, os olhos dansando nas orbitas como os braços de Josephina Baker, approxima-se um:

— Doutor, isto não póde continuar! Furtaram hontem á noite a minha mulher!...

— E onde estava a sua mulher? — indaga Juliano, simulando attenção preoccupada.

— Estava dentro da mala. Eu a puz dentro da mala, fechei-a a chave, e ella desappareceu!

— E' assim mesmo, meu amigo, é assim mesmo! — opina o director do Hospicio. — Não ha que fiar; mulher é assim mesmo!

Adeante, vem outro, agarrado ás paredes:

— Doutor, eu tenho quatro pernas! Toda a noite me nasce uma perna... Que é que eu faço, doutor?...

— Meus parabens, Antonio! meus parabens! — felicita-o o grande psychiatra.

E abraçando-o:

— Continue com ellas que você acabará entrando para a Academia de Letras!

Todos os dias, pela manhã e á tarde, percorre Juliano Moreira os seus vastos dominios da Praia da Saudade. E, duas vezes por semana, inicia, na sua mesa de director, a audiencia geral. Todos os enfermos são attendidos. Este, quer experimentar com elle um avião de borracha com azas de folhas de coqueiro. Attento, o director examina os planos, suggere modificações, discutindo com o maluco o problema do mais pesado que o ar. Ao fim de tudo, combina o dia da experiencia, em que os dois têm de subir, partindo da cupula da Candelaria. Outro, tem um grave segredo de Estado. Descobriu uma conspiração. E ao ouvido de Juliano!

— Querem matar o imperador!...

— O imperador?... Não me diga!... — faz Juliano, espantado. — E' lá possivel?...

E o doido, com o mesmo tom de mysterio.

— O assassino é... o Floriano!...

E conta, ponto por ponto, o plano sinistro, em que se acham envolvidos Prudente de Moraes, Deodoro, Nilo Peçanha e Aurelino Leal.

O que mais encanta, porém, nesse ambiente, o grande especialista, é a alta nobreza do Hospicio. Ha ahi principes, princezas, condes, marquezes, fidalgos de todos os titulos. Ha, mesmo, na casa, um rei da Italia, um Papa, dois pares de França, um pharaó e um imperador negro, do Haiti. O peor da gente nobre é, comtudo, a classe das damas de sangue azul. Chega uma, velhota, gorda, ares distinctos, vestida de seda preta especialmente para aquella audiencia. Deante da mesa, faz tres mesuras, como as marquezas do seculo XVII. Mandada sentar-se, pede, respeitosa:

— Senhor director, é preciso que v. ex. tome uma providencia contra esse abuso. A tal senhora baroneza de Guarapuava continúa a usar indevidamente o meu titulo!

E com indignação:

— Ainda hontem, o sr. barao de Loreto contou-me, em casa do sr. visconde de Barra Mansa, que a sra. condessa de Itamaraty convidara a baroneza de Guarapuava para uma festa. Ora, a baroneza de Guarapuava sou eu. A que anda por ahi com esse titulo é uma impostora. Prevaleceu-se dos papeis que eu perdi, vendeu a minha fazenda, os meus predios e os meus escravos, e eu, — que me lixe!

— Paciencia, sra. baroneza; paciencia! — aconselha o dr. Juliano. Eu já falei com o sr. barão de Muritiba sobre o assumpto. O sr. marquez de Itaborahy tambem está muito interessado no assumpto, e prometteu falar ao imperador. A verdade ha de ser restabelecida.

E, de pé, apertando-lhe a mão:

— Vá descançada... vá descançada...

A' tarde, após quasi todo um dia de audiencias, apparece o director do Hospicio na cidade. A's cinco horas está na Briguiet, no Alves, na Leite Ribeiro, nas livrarias que recebem novidades medicas, onde o cercam os collegas, os poetas, os amigos. Sorriso e olhos á flôr do rosto, vae ouvindo ora um, ora outro.

— Doutor, — diz-lhe um poeta da geração nova, — eu tenho um livro meu, para lhe dar... E' de versos... versos novos... arte moderna... Muito combatida pelos cretinos, mas que é a verdadeira arte, a arte pura, a arte de amanhã...

E Juliano, com o pensamento longe, nos cipoaes da sua sciencia:

— Vá descançado, sr. barão; vá descançado... Tudo, um dia, se esclarecerá...

VIDA MUNDANA

SALON

BAR CONCERTO

E' uma novidade que promette o Automovel Club.

Realmente, o publico elegante do Rio, os estrangeiros que nos visitam, emfim toda a população fixa ou adventicia que pára nesta formosa São Sebastião (do "grand monde", é claro) vive inventando o que fazer.

Quando o Estio começa a surgir, nos primeiros calores de novembro, a temporada interessante do Rio se restringe ás areias de Copacabana.

Meio, para não dizer "tout Rio" emigra para as serras: Therezopolis, Petropolis, vagamente Friburgo.

Só em maio reabre a nossa vanity fair, pallidamente iniciada com uma festinha aqui, uma promessazinha de theatro ali, etc., etc.

Este anno, é logico, houve excepção.

A gente parece sentir, pelo sexto sentido, por intuição, por palpite ou pelo que fôr, que uma nova éra vae surgir: recitaes, comédie, films monstros, Uiára, Comedia Brasileira, operetas, mil nomes novos nos palcos, nas decorações, nas autorias, music-halls, emfim uma cornucopia fecunda em "social events", a deitar surpresas elegantes...

Positivamente, tiramos a sorte grande...

Coroando a série de attracções o Automovel Club "houve por bem" fundar um music-hall de categoria: o Bar-Concerto...

Reunião elegante: dansa-se, das dez ás doze; ao acabar do dia, na hora 0, ou simplesmente á meia-noite, surge o aspecto de cabaret: bailados, canções, etc.

Nada preenche tanto uma lacuna como isso.

O Rio era o paraiso dos homens casados. Muito louvavel. Mas, triste...

Agora, além de todas as novas perspectivas que se abrem ao olhar dos gosadores, surge mais essa, o bar-concerto.

Sua localização no Automovel Club, immunizal-o-á contra os dois virus que abatem nossas realizações sociaes: rastacuerismo e "suburbismo"...

E graças a Deus...

ANTONIO GABRIEL

O Camondongo Tem Dedo e nariz...

AS "premiéres" da quintas-feiras, no Gloria, já entraram para os habitos elegantes da metropole. E essa realidade nós constatamos com prazer, porque tivemos ensejo de antecipar, nesta columna, o successo destinado á innovação da United. De facto, o Rio precisava mesmo de um programma novo no meio da semana.

Mas de um programma que satisfizesse, plenamente, as aspirações e os sentimentos estheticos do carioca. Isso nos offerece a famosa "Casa do Camondongo Mickey", com os bellos films que leva á téla e umas tantas novidades artisticas que constituem fino encanto espiritual para o seu publico de elite.

Hontem, como de costume, o cartaz do Gloria apresentava um novo e esplendido film: "O falso presidente", com Jimmy Durante, Claudette Colbert e o "chansonnier" americano George M. Cohan. E como de costume vimos no elegante cinema do Quarteirão Serrador uma "sala" repleta de gente chic e elegante, que deu á sessão um aspecto de alto encanto mundano.

Depois do film, nas confeitarias, commentava-se, vivamente, o fulgor do Gloria, onde tudo obedece ao mais requintado bom gosto, deste o programma distribuido á entrada até a escolha das peliculas.

E, tambem, o nariz sensacional desse sensacional Jimmy Durante, cujo "espirrador" é celebre como o foram os de Milton, Enerson, Listz, Anderson, Wagner e Voltaire.

A "Casa do Camondongo Mickey" não tem, por tanto, apenas dedo para organizar programmas. Tem nariz, tambem...

M.

ANNIVERSARIOS

General Candido Rondon — Transcorre hoje o anniversario natalicio do general Candido Rondon, uma das mais destacadas figuras do Brasil actual.

— **Dr. Porto da Silveira** — Faz annos hoje o dr. Porto da Silveira, nosso collega de imprensa.

— **Sr. Virginio A. Cunha** — Faz annos na data de hoje, o sr. Virginio A. Cunha.

— **Sr. José Beliche** — Transcorre hoje o natalicio do sr. José Beliche.

— **Dr. Souto Castagnino** — Faz annos hoje o dr. Souto Castagnino.

— **Sra. Deolinda Meirelles Vizeu** — Transcorre hoje o natalicio da exma. sra. d. Deolinda Meirelles Vizeu.

— **Sra. Freitas Meiro** — Faz annos hoje a exma. sra. Freitas Meiro.

— **Sra. Leite Barros** — Transcorre hoje o natalicio da exma. sra. Leite Barros.

— **Srta. Maria Elisa Valdetaro Fonseca** — Faz annos hoje a srta. Maria Elisa Valdetaro Fonseca.

— **Srta. Vianna de Abreu** — Transcorre hoje o natalicio da srta. Vianna de Abreu.

CASAMENTOS

Anisio de Sá-Eloy Moneró — Realizou-se hontem o casamento da srta. Elza Anisio de Sá com o sr. Eloy Moneró.

DIPLOMACIA

Em sua residencia particular, á rua Voluntarios da Patria, mr. Walter Thurston "charge d'affaires" dos Estados Unidos junto ao governo brasileiro, offereceu á delegação do Brasil que vae a Washington, para a Conferencia Economica, um almoço de despedida.

FESTAS

Fluminense F. C. — Realiza-se a 7 do corrente, domingo proximo o "cock-tail" dansante que o Fluminense offerecerá aos seus associados.

— **Tijuca Tennis Club** — Continuando sua brilhante trajectoria social o Tijuca Tennis Club organizou para este mez o seguinte programma:

Domingo, 7, das 16 1|2 ás 18 1|2 horas, festa dansante infantil; das 21 ás 24 horas, a costumada reunião dansante; domingo, 14, "Cajuti-artistico-chá-dansante", das 21 ás 24 horas, com o concurso de conhecidos artistas e da "American Jazz-Band". As mesas serão tratadas com o arrendatario do bar que cobrará 3$000 por pessoa.

Sabbado, 20, haverá "soirée" dansante das 22 ás 2 horas da manhã. Traje de passeio.

Sabbado, 27, festa sportivo-dansante das 21 1|2 ás 24 horas. Domingo, 28, grande festa de arte-classica, iniciando-se ás 21 horas.

— **Automovel Club** — Para sabbado proximo, ás 22 horas está marcada a inauguração do bar-concerto do elegante "cercle" da rua do Passeio.

Dr. Henrique Baptista
E
Dr. Renato Baptista
PARTOS E MOLESTIAS DE SENHORAS.
RAINHA ELISABETH, 256 — Phone: 7-4613.
VISCONDE DE ITAMARATY, 14-A — Phone: 8-7887.

Procopio estréa hoje no theatro Casino

A noticia sensacional de hoje é a estréa de Procopio no Theatro Casino, com a comedia "Samsão", de Viriato Corrêa.

Depois de uma ausencia de quasi seis mezes, que já despertava grandes saudades no seio das classes sociaes e artisticas do Rio, o grande actor reapparece ao seu vastissimo publico, para apresentar um repertorio constituido de peças que alcançaram retumbante successo na capital paulistana, e inaugura a temporada com uma das melhores, dentre as melhores, escolhida por ser a que reune todas as condições exigidas pela apresentação de uma companhia do genero.

"Samsão", que o proprio autor classifica de tragi-comedia, é uma peça feita em parte com a preoccupação de divertir a platéa, mas que, em certos momentos e na actuação de personagem interpretado por Procopio, tem aspectos de uma verdadeira tragedia, não só pela natureza do assumpto, como humanidade que resalta em todas as scenas.

Emprestimos Sobre Penhores
A SALVADORA LTDA.
31 — RUA PEDRO I — 31

LEILÃO DE PENHORES
EM 12 DE MAIO DE 1933
C. B. Aurea Brasileira
(FILIAL)
RUA SETE DE SETEMBRO, 187
O Catalogo será publicado no "Jornal do Commercio", no dia do leilão.

Dr. Brandino Corrêa
Molestias do apparelho Genito-Urinario no homem ou na mulher — OPERAÇÕES — Utero, ovarios, prostata, rins, bexiga, etc. Cura rapida por processo moderno sem dôr na
GONORRHE'A
e suas complicações — Prostatites, orchites, cystites, estreitamentos, etc. Diathermia. Darsonvalização. — R. Republica do Perú, n. 23, sob. das 7 ás 8 1|2 e das 14 ás 18 horas. Domingos e feriados das 7 ás 9 horas

panorama

●● ARY PAVÃO

QUEM compareceu, antes de hontem, ás urnas, verificou, por certo, que, entre os serviços inestimaveis que nos prestou o voto secreto, avulta o da extinção de duas classes consideraveis até bem pouco tempo como decisivas na victoria de qualquer candidato — o Capanga e o Cabo eleitoraes.

Eclipsaram-se por completo aquellas figuras sinistras, de bengalão e chapéo desabado, que observavam de perto, com olhares apavorantes, os menores movimentos do eleitor, afim de que o mesmo não abandonasse, á boca da urna, a chapa que lhe fôra entregue, á porta, pelo representante da politicalha.

Acabaram-se os capangas, aposentaram-se os cabos — por falta de opportunidade, mas, se acaso elles acompanharam de alguma fórma o pleito de agora, foi de longe, varando com os olhos em fogo as paredes do gabinete indevassavel onde o cidadão eleitor collocou na sobrecarta rubricada a chapa que lhe pareceu melhor, mandando a outra ás urtigas.

Talvez por isso — como era tão do habito dos nossos politicos — não houve, depois da eleição, automoveis embandeirados cruzando as ruas, cheios de vagabundos e beocios, dando vivas estridentes aos vencedores das actas falsas.

A Justiça, a quem compete proclamar os verdadeiros eleitos, dirá, dentro de alguns dias os nomes dos que mereceram a consagração popular, e será essa — queiram ou não queiram os trapaceiros de ultima hora — a palavra definitiva sobre o assumpto.

Não quizeram ainda assim os ultimos remanescentes da velha demagogia apodrecida que os trabalhos de apuração corressem normalmente, isto é, sem discursos e palpites innocuos, e já hontem, ao se iniciarem os trabalhos no Palacio Tiradentes, os oradores suburbanos estavam a postos, como se já fossem legitimos constituintes, levantando preliminares absurdas que só servem para atrazar o serviço de contagem de votos.

Se o espectaculo das urnas foi de molde a impressionar, pela ordem que o presidiu, o da apuração começou pessimamente, permittindo-se o ingresso no recinto a todos os adventicios que lá appareceram — quando isso só deveria ser feito aos candidatos, seus fiscaes e aos jornalistas a quem compete informar o publico sobre o andamento dos trabalhos.

Bem sei que entre os proprios candidatos ha alguns individuos de idoneidade duvidosa, mas isso é assumpto que compete ao governo regular, modificando o Codigo, na parte que se refere ao registro de concurrentes, para só conceder inscripção aos nomes que venham acompanhados de uma declaração de quinhentos eleitores.

Tal exigencia facilitaria consideravelmente o trabalho de todos, inclusive o nosso que, para esclarecer os leitores, vivemos a indagar de porta em porta o nome de cada "Jacarandá-branco" que se installa naquellas poltronas, de charuto nos queixos, fingindo importancia, num verdadeiro acinte á majestade da Justiça ali representada por eminentes figuras.

A esses eu acho mesmo que se devia escorraçar da sala, recolhendo-os á cocheira mais proxima.

Porque a unica entidade que lucrou com a candidatura delles foi a dos trapeiros que fizeram uma féria magnifica, enchendo varias vezes o sacco com prospectos e manifestos de bestialogicos que ninguem leu...

CINEMA

Um film que é a mais bella propaganda do Brasil, amanhã, no Pathé Palacio

O interessantissimo film que o Pathé Palacio, começará amanhã a exhibir, juntamente com o Homem-Leão, é apresentado pela Panair do Brasil, S. A., e se intitula — 8.000 kilometros pelas estradas do Céo.

Este film, é a mais bella propaganda que se pode fazer do Brasil, porquanto offerece ao publico opportunidade de conhecer alguns aspectos do littoral, ao longo de sua linha aérea: Pará-Rio de Janeiro-Buenos Aires.

Desta natureza, é o primeiro a ser feito, e não se pode deixar de louvar o grande esforço da Panair em filmal-o.

A photographia é uma maravilha, e são apresentadas cousas extraordinarias, com uma nitidez surpreendente.

Ha panoramas bellissimos, e todo o film, do principio ao fim, é uma successão de detalhes interessantes.

8.000 kilometros pelas Estradas do Céo fará o encantamento de todo o publico, que terá occasião de ver aspectos totalmente novos das bellezas do Brasil.

"Os encantos mais sensacionaes da téla..."

Claudette Colbert e Fredrich Harold, numa scena do film "Esta noite é nossa!", que passará, segunda-feira, no Broadway

"Esta noite é nossa", que passará, a partir de segunda-feira, no Broadway. Claudette Colbert, mais delicada, mais sensual e mais esquisita do que nunca, é a heroina. Fredrich March é o amante genial cujos beijos sensacionaes fazem o corpo de Claudette pender em deliquios supremos. A acção se desenrola em ambientes lindos e de luxo requintado. Eis porque o film tambem constitue um espectaculo admiravel de elegancia e esplendor. Claudette Colbert apparece com "toilettes" maravilhosas, em que as suas formas, tão graciosas e suggestivas, adquirem limpidez e formosura maiores.

"Marido e Escravo"

"Marido, apenas", que passará, no "Eldorado", a partir de segunda-feira. O celluloide descreve-nos toda a historia de amor; mostra-nos o primeiro idyllio; fala-nos do noivado e passa á vida de casados. Ahi verifica-se o conflicto. Os interpretes principaes da fita são Dorothy Mackail e Joel Mac Crea. Um e outro se conduzem no film de forma magistral. Dorothy Mackaill surge bella, elegante, esculptural como sempre. Joel Mc Crea apresenta um dos seus melhores trabalhos.

No palco, assistiremos ao "sainete" de Gastão Tojeiro, "Tudo vae de occasião", e que será interpretado pela Companhia Alda Garrido.

O que "Azas Heroicas" nos vae mostrar segunda-feira, no Alhambra

Lilian Bond e Gloria Stuart, em "Azas Heroicas", da Universal

Nós vamos ver "Azas Heroicas", na proxima segunda-feira, no Alhambra. E' um film da Universal, dirigido pelo veterano da cinematographia, John Ford, com o auxilio do seu irmão Francis Ford, mais veterano ainda que elle, o famoso artista desde os tempos da "Moeda Quebrada". E a Universal attendeu ao pedido de John Ford, dando-lhe um grupo esplendido de artistas: — Ralph Bellamy, Pat O'Brien, Gloria Stuart, Lilian Bond, Slim Summerville...

"Azas Heroicas", portanto, vae mostrar-nos, primeiro que tudo, um romance emocionante, com esse grupo de astros da tela — e ao mesmo tempo com momentos de gargalhada, pois que Slim Summerville está no "cast". Mas "Azas Heroicas" vae mostrar-nos tambem "aviação", isto é, o que fazem os pilotos da aviação commercial.

Novas producções do Programma Art

Acabam de chegar da Allemanha duas super-producções da conhecida marca Ufa. São ellas: "Loucuras de Monte-Carlo", com o elegante e agil Hans Alberts e a perigosa Ann Stein; "Morgenrot", ou seja o titulo em portuguez: "Heróes do mar". Este film mostra, nos seus minimos detalhes, o que foi, verdadeiramente, a guerra submarina. A sua interpretação está a cargo do grande actor caracteristico Rudolf Foster e da formosa Camilla Spira; a nova revelação da cinematographia européa. Estes dois films têm provocado na Europa os mais enthusiasticos commentarios e serão apresentados, brevemente, pelo Programma Art como homenagem ao bom gosto e cultura da platéa carioca.

Déa Selva, uma loura do outro mundo

Déa Selva ainda não appareceu ao publico no film em que faz a sua estréa. Mas, Déa Selva já conta um elevado numero de admiradores, que esperam ansiosos pela estréa de "Ganga Bruta" para se certificarem de que não foram logrados em sua preferencia. Déa Selva, em verdade, é uma destas mulheres que fazem virar a cabeça ao mais puritano dos mortaes. Sua estréa em "Ganga Bruta" justificará o cuidado que teve a Cinedia escolhendo-a para fazer um dos principaes papeis do film.

A Cinedia, lançando a sua terceira contribuição, para o Cinema Brasileiro, orgulha-se de seu producto, e está certa de que o Cinema Brasileiro tomará novos horizontes depois da apresentação desse film, que será no proximo mez de maio, no cinema Alhambra.

Uma explicação a proposito de "Grand Hotel"

Muitos "fans", interessados na apresentação de "Grand Hotel" no Palacio-Theatro, pensam que o grande film só será apresentado em uma sessão — e isso porque se tem annunciado que, no dia 10, haverá uma unica sessão no Palacio, ás 9.30 da noite.

Isso acontecerá, entretanto, nesse dia, apenas, para realização da "avant-premiére" de gala.

No dia seguinte, ou seja dia 11, o Palacio terá sessões normaes, em "matinée" e soirée", sendo provavel, isso sim, que a primeira sessão, em logar de principiar ás 2 horas da tarde, comece a 1,30. A Metro e a Cia. Brasileira de Cinemas publicarão nestes dois ou tres proximos dias o horario completo do Palacio, durante as exhibições de "Grand Hotel".

"King Kong" passará conjuntamente no Broadway e no Odeon

Uma scena do film "King Kong" que passará, a 15 deste mez, nos cinemas Broadway e Odeon

"King-Kong", o maravilhoso film da RKO-Radio, que toda a cidade espera com uma ansiedade crescente, passará, aqui, a 15 de maio, no "Broadway" e no "Odeon". A empresa Ponce & Irmão já teve o necessario entendimento com o sr. Adhemar Leite Ribeiro, presidente da Companhia Brasileira de Cinemas, proprietaria do Odeon. E ficou assentada a exhibição, tambem, de "King-Kong" nessa ampla casa de espectaculos do Quarteirão Serrador. Compreende-se perfeitamente que se faça a apresentação do sensacional celluloide, acclamado pela imprensa novayorkina a "Oitava Maravilha do Mundo", em dois cinemas.

Nunca um film despertou, entre nós, a curiosidade intensa, absorvente, que "King-Kong" está despertando. Elle apresenta todos os valores que deslumbram.

"Entre duas esposas"

O que aconteceria a uma joven e bella stenographa que se apaixonasse pelo seu patrão e que este seu patrão fosse egualmente joven e seductor? Casar-se-ia com elle, não é verdade? Isto é a coisa mais natural que ha neste mundo, mas... eternamente este mas perigoso e intrigante que se applicará muito bem neste caso, porque a joven stenographa em questão perdeu-se de amores e seu patrão tambem, sendo que elle era casado, (aliás com uma mulher lindissima) e tinha ainda uma interessante filhinha. Ahi é que fica registrada a pergunta — o que aconteceria a qualquer uma das leitoras (se acaso isto acontecesse, é claro) e qual a attitude a assumir? Vamos, portanto, com bastante ansiedade assistir o desfecho deste drama, através o luxo e o modernismo de todos os ambientes, que a Fox apresentará segunda-feira no Imperio, com a sua producção intitulada — "Entre duas esposas" — na qual Sally Eilers, mais artista e mais elegante que nunca; Ralph Bellamy e Helen Vinson, emprestam o fulgor de suas interpretações e a magia de suas mocidades, pois que este film é um optimo e maravilhoso desfile de arte, elegancia, juventude e amor.

LEILÃO
— DE —
PENHORES
Em 9 de Maio de 1933 ás 12 horas.
JOIAS E MERCADORIAS NA FILIAL DA
"CASA GONTHIER"
HENRY FILHO & CIA.
á rua Sete de Setembro, 195

200.000 mulheres no Rio usam
PO' DE ARROZ Roger Cheramy

Theatro Carlos Gomes
Empresa Paschoal Segreto
HOJE — HOJE
A's 8 e 10 horas
LUIZ DE BARROS apresenta a peça
ERA UMA VEZ...
2 actos de GUILHERME TEIXEIRA e GIL AMORIM
Agrado de LAURA SUAREZ, ZE'ZE' FONSECA, ROBERTO VILMAR, MANOELINO TEIXEIRA e MANOEL PERA
Domingo: Vesperal ás 3 hs.
A SEGUIR: — a peça original de Carlos Bittencourt e Nelson Abreu,
LINDA MORENA
com numeros interessantes de Lamartine Babo

Theatro

Vêr "A Canção Brasileira" já se tornou mania do publico carioca!...

Margot Louro, a "Senhorinha Charleston", de Canção Brasileira

E' com muita razão que todo mundo pergunta: "Você já viu a Canção Brasileira?

E outros: — Por que é que essa opereta agradou tanto que eu só ouço falar nella?" E prova maior de que a deliciosa opereta tomou conta do nosso publico não se póde ter ante estas que espontaneamente a consagração popular offerece a Companhia Brasileira do Theatro Musicado que marializa no Recreio, com esse exito formidavel, o lindo sonho de arte. De facto o caso d'"A Canção Brasileira é inedito, nestes ultimos tempos e vale pela resurreição do nosso theatro que, repudiado pela familia brasileira vinha vivendo uma existencia quasi anonyma. Com o apparecimento do homogeno conjunto organizado e dirigido tão habilmente pelo emprezario Pinto, que no theatro faz mais um sacerdocio do que um negocio — o nosso publico começou a ver ruirem por si mesmo os obstaculos que o separavam da linda arte tão adulterada e envenenada entre nós e começou a mover-se, em multidões para o Recreio. Dahi não se ter o direito de dizer que o empresario Pinto fez um milagre.

A verdade manda que se diga — isso sim — que se operou uma resurreição graças á sua força de vontade, á sua vaidade de empresario que se orgulha de ver o publico applaudir seus espectaculos e commentar o fino espirito e a graça leve que armam as peças montadas.

Mas "A Canção Brasileira" por si e com o seu prestigio não dizem, por inteiro, do amplo programma de actividade da Cia. Brasileira de Theatro Musicado:

E' um simples cartão de visita. E' um pedaço, muito pequenino, do panno de amostra. Assim é que logo que o successo d'"A Canção" o permitta — e isso só acontecerá depois do seu centenario — subirá á scena no Recreio a opereta de Viriato Corrêa M. A. R. I. A. um mimo de delicadeza, um primor de doce encantamento e de belleza subtilissima. E' uma historia bem brasileira, humanamente brasileira.

E' um pedaço de drama, é um recorte da vida que commove e que impressiona sobretudo pela força da sua suggestão que de tão real nos faz crer que no trabalho vigoroso do brilhante romancista o theatro não copiou a vida!

Mas, emquanto a "Maria" não vem o nosso publico vae matando a sua curiosidade n'"A Canção Brasileira"!...

Inauguração da temporada theatral official de turismo "Kelani" em primeira representação, no João Caetano

A cidade do Rio de Janeiro assiste no João Caetano, o inicio de uma temporada theatral que tem significação especial e o relevo dos maiores.

E' um primeiro resultado do esforço do poder publico municipal alliado á iniciativa particular para dar á capital da Republica um theatro digno da sua cultura e do seu esplendor.

A Companhia Brasileira de Grandes Espectaculos Musicados, organizada com esmero e audacia pelo empresario N. Viggiani, para a realização da temporada official de turismo, apresenta-se ás altas autoridades e a um publico escolhido, especialmente convidado, ás 21 horas, em espectaculo que tem o caracter de "avant-premiére" e de amanhã em deante inicia suas recitas para o grande publico.

Leva á scena "Kelani" (A dama da lua) cujo libreto e cuja partitura são assignados por nomes laureados como os de Oduvaldo Vianna e Affonso Schmidit, Nicolino Milano e Antonio Lago, com um luxo e pompa de enscenação até hoje inegualados e com uma interpretação primorosa, porque no elenco fulgem artistas de larga nomeada e talentos que se constituirão em bellas revelações para o publico.

E' estrella absoluta do conjunto Margarida Max, a nova, a cantora de amplos recursos vocaes e de representação expressiva, e que ultrapassará, se possivel, a popularidade da outra

Margarida Max, actriz cantora do João Caetano

queridissima do publico por tantos motivos.

Ladeiam-na Sylvio Vieira e Marcello Claudio, o primeiro um dos idolos da gente carioca pela belleza da sua voz potente e sinceridade da representação; o segundo, um novo para nós, mas applaudido já na Italia, Austria e Allemanha onde cantou opera e fez parte de companhias de opereta.

O commentario da noite

Indagaram do Francisco Pezzi, qual a sua opinião sobre a futura temporada do João Caetano, que hoje se inaugura e o sympathico tenor respondeu:

— Acho que lá ha mais vozes do que nózes...

Secção Economica do
DIARIO CARIOCA
DIRECÇÃO - F. J. TEIXEIRA LEITE

Diario Economico

PELA SIDERURGIA NACIONAL

I — "O ferro commanda a civilização", dizia-o **Gibbons**, disputando para o dominio britannico o açambarcamento das melhores jazidas e reservas de minérios, existentes á face da terra. Ainda hoje este é o problema em fóco; e, se maiores riscos não estão correndo os paizes opulentos desta classe de minérios, como é o caso do Brasil, devemol-o antes ao estado cahotico de crise politica e economica, que tambem affectou as velhas potencias européas e as impede de alargar a sua cobiça de expansão imperialista. Das grandes questões brasileiras, a serem já e já bem resolvidas ou solucionadas, uma dellas é a questão connexa do **proteccionismo** e do **capital**, nesta industria de verdadeiro apparelhamento, defesa e segurança do Brasil. Tal problema é de intuitiva importancia. Em nossa cathedra de professor de Economia Politica, na Universidade de Minas Geraes, e em debates parlamentares, na Camara Federal, quando nella tinhamos assento (vide nosso **Discurso** sobre "O Problema da Siderurgia Nacional", em sessão de 21 de novembro de 1923) sempre reputamos ociosa ou dispensavel a justificativa preliminar do assumpto, de tal modo está radicada na opinião esclarecida do paiz a inadiavel necessidade de implantar-se, dentro do territorio nacional, uma "industria basica integral do ferro e do aço", com a montagem e equipamento de Usinas completas e modelares estabelecimentos sidero-metallurgicos, que garantam a producção que nos é indispensavel ao consumo interno, tanto na paz quanto na guerra. Mas, os argumentos e razões devem se articular sempre, para mais ferir a attenção dos responsaveis pelos destinos do paiz. Fixemos, pois, alguns pontos relevantes do magno problema.

Dispondo das maiores reservas de minerios ferriferos, existentes neste planeta (só no Centro do Brasil, em territorio mineiro, notadamente, essas reservas se avaliam em mais de **dez bilhões de toneladas**) e dentro de um dos maiores territorios continentaes do globo, superando em grandeza de área continua (oito e meio milhões de kilometros quadrados) a propria superficie dos maiores paizes do mundo (China, Estados Unidos e Russia), quer num, quer noutro hemispherio; o Brasil apresenta ainda uma das mais extensas linhas de fronteiras com outras nações vizinhas (Republicas platinas, Republicas mediterraneas e andinas, das vertentes do Pacifico e Atlantico, e mais as Guyanas) pelo interior do continente sul-americano, além das suas linhas oceanicas distendidas, do extremo Norte ao extremo Sul, em arco costeiro, por uma faixa litoranea oriental de quasi nove mil kilometros corridos, que nos é o largo caminho transatlantico franqueado para o commercio com o resto do orbe. Accrescentando-se a isto a sua massa demographica, já superior a quarenta milhões de habitantes, falando a mesma lingua e sujeitos a um unico e identico regime de organização politico-governamental, temos por escusado invocar quaesquer outros novos argumentos que deixem demonstrada, sem possivel refutação, a these suprema e garantidora da soberania e independencia de nossa Patria: a Siderurgia Nacional — base "sine qua" do nosso fortalecimento economico, da nossa grandeza politica e da nossa vital segurança em terra e no mar. Sem receio de contestação, podemos affirmar que o desenvolvimento economico da terra brasileira está em funcção do urgente apparelhamento de suas industrias metallurgicas; mas, esse custoso e lento apparelhamento exige o concurso e affluencia de elevados capitaes e de elementos technicos, de toda ordem, os quaes escasseiam entre nós, sendo preciso attrai-os de fóra para dentro do paiz. Façamol-o, porém, com as devidas e previdentes cautelas, inspirando confiança ao capitalismo estrangeiro e orientando-nos por uma politica bem inspirada nos ensinamentos da experiencia propria e da colhida no exemplo vivo de outras nações. Ponhamos de lado qualquer prevenção de caracter preconcebido contra o capital monetario ou technico, que somos ainda — e por algumas gerações futuras — obrigados a fazer entrar no Brasil, afim de que possamos quanto antes vêr installada e funccionando, dentro do territorio patrio, a possante industria productora e transformadora do ferro e do aço, com o correlato equipamento integal da metallurgia, em grande escala. Desaconselhando qualquer tendencia de xenophobia, a tal proposito, devemos estar alertas, entretanto, impedindo que sejam dadas a qualquer empresa concessões arriscadas e perigosas, que nos entravem o futuro e colloquem mal a moralidade administrativa do poder publico, em face dos capitaes estrangeiros, cujo concurso nos é sobremodo indispensavel, mas que sómente pode e deverá ser aceito, sob o "contrôle" intelligente e cauteloso do Governo Nacional, por um conjunto de planos maduramente reflectidos e firmemente assentados.

Nação nova e em evolutivo despertar das copiosas riquezas naturaes do seu sólo e subsólo, cumpre ao Brasil preservar esse grande patrimonio, tão cobiçado pelo resto do mundo, permittindo, todavia, que de outros povos mais ricos em disponibilidade variadas, nos venham recursos de dinheiro e de braços, um corpo de technicos e especialistas, lições de experiencia comprovada, que aqui venham comnosco collaborar, ao lado do capital, da intelligencia e do trabalho brasileiros, já existentes e em latente e manifesto desenvolvimento.

Evitemos a perda de tempo em discussões bysantinas de escolas e systemas economico-financeiros, de methodos e processos theoricos preconisados por sonhadores e especuladores, pois que nada disso nos poderá aproveitar para a solução deste e de tantos outros problemas fundamentaes da Republica Brasileira, cujos governantes hão de se inspirar, preferentemente, nos nossos antecedentes administrativos, nos fructos da experiencia por nós mesmos e por outros paizes, da mesma juventude historica que o nosso (Argentina, Africa do Sul, Australia, Canadá, Chile, Colombia, Estados Unidos, Mexico, Perú, etc.); e, sobretudo, attendamos, preferentemente, ás peculiares condições do meio ou ambiente brasileiro, que reclama dever sempre ser estudado á luz de suas proprias tradições e sob os variados aspectos e configurações de sua natureza physico-economica.

A riqueza publica, no Estado moderno, em dias de hoje, está cada vez mais vinculada — e até mesmo associada, melhor o diriamos — á fortuna particular e á prospera situação dos individuos e empresas, que, sob um perfeito e claro regime de leis, tanto de ordem juridica, em relação ao direito de propriedade, quanto de aspecto fiscal, em relação aos tributos ou impostos, se entreguem ao labor e producção industriaes, nas variadissimas modalidades do trabalho do homem, das machinas e dos agentes cósmicos, para extrairem da Terra tudo quanto ella nos possa dar, em riquezas, materias primas e utilidades economicas, em summa. Ora, se assim é (e ninguem perderia tempo em negal-o), cumpre assignalar, alto e bom som, que o Brasil não poderia pretender existencia soberana, apartado desse enquadramento juridico, politico e constitucional, em que vivem as demais nações componentes do mundo civilizado. Para bem assentar em seu territorio, em bases solidas e confiantes, a grande industria siderurgica, urge que a Nação egualmente fixe os seus rumos de administração geral e da sua politica tributaria. Um regime aduaneiro de franca e constante "porta aberta" para a exportação de nossas riquezas naturaes, ou o regime de "livre entrada" para tudo de quanto possamos carecer e nos tenha de vir de mercados e centros productores estrangeiros, seriam ambos tão damnosos á economia nacional e ao justo equilibrio da nossa "balança commercial", quanto a opposta tendencia de pretendermos cingir de intransponiveis "barreiras fiscaes", com tarifas prohibitivas, a costa maritima e as linhas fronteiriças continentaes, collocando assim o nosso paiz sob o guante de um feroz e aberrante "proteccionismo", factor precipuo, em taes condições, do encarecimento da vida, em um povo industrialmente mal apparelhado como ainda o somos.

A boa e sábia politica do "meio termo", tendo em attenção indeviavel as circumstancias, peculiaridades e aspectos do ambiente social brasileiro, foi sempre e deve continuar a ser a norteadora dos nossos dirigentes e homens de Estado, na solução mais recommendavel dos problemas de vital interesse para a collectividade brasileira.

Os "extremismos" e as innovações theoricas, sem fundamento na tradição e cultura do espirito do paiz, só nos trariam amargos frutos, tanto na solução das nossas questões economicas, quanto nas de ordem politica mais elevada, em relação á pretendida ou desejada solidez de estructura das "linhas mestras" da nacionalidade brasileira.

Resulta, consequentemente, de taes premissas e idéas (alicerçadas, aliás, na sadia experiencia de outros povos, como nós vivamente interessados em acharem solução adequada aos problemas de natureza vital para qualquer nação) que a finalidade objectivada pelo bom senso e pela opinião esclarecida e patriotica do Brasil, em tudo quanto se refere á Siderurgia Nacional, deve consistir, ao nosso modesto entender, nas seguintes normas e directrizes:

a) em uma firme, continua, methodica e bem inspirada politica de "contrôle" e cadastro do potencial de nossas riquezas em minerios e em agentes reductores naturaes (quédas dagua, combustiveis mineraes, florestas), de maneira a que sejam bem conhecidas da Nação as suas reservas, e assim melhor possa fiscalizar a sua exploração e aproveitamento industriaes;

b) em uma prudente legislação tarifaria aduaneira, que permitta dar-se saida regularizada de uma parte dos minerios de ferro brasileiros para fóra do paiz, por periodo de tempo compativel com a nossa indeclinavel aspiração de virmos a integralmente consumil-os e transformal-os, em futuro não remoto, aqui mesmo dentro do paiz, em usinas, fórnos, fórjas e estaleiros, cuja montagem e funccionamento assegurem ao Brasil: primeiro, o supprimento de todas as necessidades de seu consumo interno, tanto em tempos de paz quanto na eventualidade de uma guerra; segundo, a futura posição de nação abastecedora de mercados estrangeiros, que em época não distante teremos de conquistar para o nosso "guza", o nosso aço e seus artefactos, pelo menos no continente sul-americano, onde os mercados platinos e andinos não nos hão de faltar, por força de leis economicas (bom producto, fretes menores, distancia encurtada, em relação á Europa e America do Norte);

c) em outra não menos bem estudada e flexivel pauta alfandegaria (dentro de limites rasoaveis de um minimo e um maximo de taxação, que possa attender á alta e baixa de preços, na previsão das oscillações cambiaes), quanto aos "direitos de entrada" para os productos similares de fabricação estrangeira, que ainda houverem de ser importados no Brasil; e, ahi, estará o ponto delicado da nossa politica fiscal aduaneira, que, pondo os productos importados a coberto de uma asphyxiante taxação proteccionista, procurará tambem evitar que esses similares importados venham pôr em risco de fracasso, pela intensidade de concurrencia, as meritorias, custosas e já apparelhadas organizações industriaes de varias empresas siderurgicas, que, com capitaes e esforços a um só tempo brasileiros e estrangeiros, aqui já exploram, de modo bem promissor, a industria productora do ferro e aço, e com tanto mais exito quanto é certo achar-se por ellas até saturado o mercado nacional quanto ao consumo do "guza", por exemplo;

d) finalmente, em possibilitar a vinda ou affluxo ao nosso paiz de novos e crescentes capitaes, em especie monetaria, em technica, em machinas e em braços, para o rapido incremento da Siderurgia e de outras industrias com esta conjugadas, visando-se sempre a nossa finalidade de segurança e defesa nacionaes, sem québra das tendencias liberaes da nossa organização juridica e constitucional, em tudo quanto importe ao resguardo dos direitos que protegem a propriedade, o capital e o trabalho.

Rematando estas considerações, queremos ainda lembrar quão necessario se faz, em nosso paiz, manter a continuidade de um programma bem coordenado, em medidas de administração condizentes com os mais altos interesses da Patria, como neste caso da Siderurgia, em relação ao qual as mudanças de governo jamais lhe deverão affectar as bases, uma vez bem estudadas e assentadas, em suas linhas de resistencia. E, por esta fórma, perseverando os Altos Poderes dirigentes da Republica na estricta observancia das directrizes de uma politica disciplinada nos eviternos cánones e fundamentos da Lei e do Direito — unicos que asseguram a qualquer povo culto o justo respeito e a confiança da sociedade e commercio das nações — teremos posto a solução do magno problema, ora aqui focalisado, dentro de um quadro de perfeita realidade politica, no mais elevado sentido desta expressão.

NELSON DE SENNA

A RESURREIÇÃO DA BAIXADA

F. J. TEIXEIRA LEITE

Uma viagem de automovel através dos municipios de Itaborahy e Rio Bonito, em demanda a Saquarema, permittiu-me, mais de perto, examinar o progresso desse sector da Baixada, que o esforço anonymo de milhares de fluminenses vae transformando, de um largo trato de terra inhospito e abandonado, em um magnifico parque fruticola.

Não se pode assistir sem emoção a obra grandiosa que a população daquella região está realizando. E' o mais estrondoso desmentido aos derrotistas baratos que, a passear sua displicencia sobre as pedrinhas portuguezas da avenida Rio Branco, negam ao nosso homem do interior todas as qualidades, inclusive a capacidade de produzir.

Mas não é só nesse sector que se sente a força realizadora da gente fluminense. Percorra-se os municipios de Magé, Gapuhyba e Iguassu' e a mesma sensação de resurreição, de enthusiasmo, de energia serena e fecunda assaltará o visitante.

E maior será o enthusiasmo quando souber que toda essa obra foi levada avante sem o minimo amparo dos poderes publicos, cuja acção nunca se fez sentir em seu favor.

Para a transformação integral do panorama da Baixada bastaria apenas que, numa acção conjugada, resolvesse o governo Federal e o do Estado os problemas de saneamento e transporte.

O DIARIO CARIOCA teve opportunidade de, em uma serie de artigos, focalisar essas duas questões. A entrevista concedida pelo illustre titular da Viação, a este jornal, promettendo em breve resolver não só o problema do saneamento, pela dragagem dos rios e desobstrucção de suas barras, e o da E. F. Maricá — apparelhando-a a transportar a producção do sudéste fluminense, ecoou em todo o Estado do Rio como o penhor seguro do inicio de nova éra para aquella rincão.

E' preciso que, a par da iniciativa do sr. José Americo, se faça sentir a acção do commandante Parreiras, dotando a Baixada de um systema rodoviario que possa, de maneira efficiente e economica, escoar sua producção para as linhas ferroviarias que a servem.

Não permittam os dois homens de governo que, por falta de amparo dos poderes publicos, se estiole o herculeo esforço dos fluminenses fazendo surgir, de banhados e pantanaes, uma esplendida mostra da capacidade brasileira.

A carestia da vida e a producção agricola

Se ha assumpto de preoccupação mundial é o que se entende com o *custo da vida*. Mesmo antes da Grande Guerra, já se notava alta sensivel em todas as utilidades indispensaveis ao homem.

Em varios paizes já haviam surgido as cooperativas de consumo, as ligas de consumidores, as cozinhas populares, etc., travando-se luta contra o augmento cada vez maior dos preços.

Causas multiplas pódem concorrer para a alta dos preços das mercadorias, salientando-se, como principaes, as de ordem financeira, economicas, demographicas e até mesmo politicas. Não viria a pello examinar o assumpto sob todos seus aspectos neste momento.

Um facto que merece destaque é o de terem ficado todas as fontes de producção mundial muito perturbadas depois da Grande Guerra, occasionando esse estado de coisas, em vista da interdenpensia dos phenomenos economicos, forte especulação mercantil em differentes paizes. Outro aspecto grave do momento, que está preoccupando os meios financeiros, é o referente á *crise monetaria*, e, consequentemente, á *questão cambial*, cujas oscillações estão a exigir cada dia maior intervenção dos governos.

Em relação á situação interna de cada paiz ainda se tem de levar em conta os desequilibrios da balança commercial, os deficits orçamentarios, as emissões de papel-moeda inconversivel, as despesas com obras improductivas, etc. A intolerancia fiscal, com a aggravação dos impostos, constitue outro ponto digno de ser salientado. São esses alguns dos factores que têm concorrido para a elevação geral dos preços em todos os paizes apesar dos abundantes recursos actuaes de producção.

No dizer de Georges Renard "o mal sendo quasi universal, os remedios precisam ser internacionaes". Isso não importa a cada paiz descuidar-se da sua situação interna augmentando a producção e procurando regular o consumo.

Os estudos das condições de mercado para os differentes productos; as investigações que facilitem uma producção abundante e a preços modicos com facil circulação, são providencias que precisam e devem constituir programma social e economico da mais alta significação para a vida dos povos.

Póde-se dizer que, no actual momento, o Brasil é um dos paizes do mundo em que a vida em ouro menos tem encarecido.

Esse facto vem compensar, até certo ponto, o custo das mercadorias importadas. Sobre o consumo total póde ser assim dividido, em percentagem, o que o paiz consome internamente: productos agricolas nacionaes, 40 %; productos agricolas estrangeiros, 3 %; productos industriaes nacionaes, 3 1/2 %; productos industriaes estrangeiros, 25 %.

Deante da situação excepcional em que nos encontramos, todo esforço deve ser desenvolvido afim de que os generos de primeira necessidade cheguem aos centros consumidores por preços accessiveis.

Causas multiplas estão concorrendo para que a livre competição dos mercados seja rompida, podendo ser destacada dentre ellas, as seguintes: a criação de organismos artificiaes, as chamadas "defesas" incumbidas de dirigir a distribuição, perturbando as relações directas entre a offerta e a procura; os impostos, fretes e difficuldades de transporte, actuam sobre os generos de producção e consumo a partir dos centros agricolas; a diminuição da capacidade acquisitiva em geral da população.

Se quizermos fazer sair o paiz das difficuldades do momento e as que se vão apresentar ameaçadoras no futuro, *precisaremos fazer da agricultura a fonte primacial da nossa riqueza.* Precisaremos entrar, por conseguinte, em phase intensa de *melhoramento* e do *augmento* da producção rural, muito principalmente junto aos grandes centros consumidores, para podermos resistir ao cataclismo economico que abala o mundo.

E' sabido que a nossa producção actual agricola não é abundante, só é obtida com difficuldades, mal póde circular em nosso vasto territorio e ainda está sujeita, por vezes, á excessiva e desordenada tributação. O barateamento da vida só póde resultar da influencia do esforço da producção para supprimento permanente e abundante dos mercados. As medidas coercitivas só devem ser tomadas com muita cautela para não trazer desanimo e desconfiança aos productores. Toda a acção deverá ser desenvolvida para pôr em contacto o productor e o consumidor supprimindo o mais possivel os intermediarios.

O equilibrio do preço das mercadorias é *uma resultante do equilibrio geral do mercado.* Não nos deveremos esquecer que o estudo dos problemas que se prendem ao mecanismo, tanto da formação, como da variação dos preços, é o que mais tem chamado a attenção dos economistas nos ultimos tempos.

Os *interesses da producção nacional* deverão ser aquelles que maiores cuidados precisam merecer da acção governamental, considerando-se sagrados os direitos da classe agricola.

Valorizar o homem no Brasil, elevando o padrão da vida brasileira e augmentando o seu poder acquisitivo, eis qual deve ser a nossa orientação.

ARTHUR TORRES FILHO

Credito Hypothecario e Registro Torrens

Declarou o ministro Oswaldo Aranha que o recente decreto sobre a usura é apenas medida preliminar do plano para criação, em bases solidas e definitivas de um grande instituto de credito agricola.

Entre as providencias a serem tomadas, para o completo exito do alevantado proposito do titular da Fazenda, têm logar de especial destaque a diffusão do Registro Torrens, no sentido de assegurar, de maneira insophismavel, a legitimidade dos titulos de propriedade, sobre os quaes vão se mobilizar capitaes.

Circumstancias diversas, entre as quaes avultam, estamos certos, a propria origem da propriedade brasileira — as doações de largas sesmarias, de limites indefinidos e, muitas vezes, inedificaveis, e excessivo custo dos trabalhos demarcatorios, fizeram com que se estabelecesse na maioria dos casos uma situação complicadissima em torno, não só da configuração das propriedades, como da propria legitimidade dos titulos apresentados por seus possuidores.

Essa incerteza em torno da validade dos titulos de propriedade, dando causa a longas demandas judiciaes, impossibilita aos agricultores levantar, em boas condições, os capitaes de que necessitam para a movimentação de suas culturas.

Identica era a situação da Australia até que Sir Robert Torrens houvesse criado e feito adoptar seu interessante systema de registro da propriedade immobiliaria que, depois de um processo de expurgo das duvidas por acaso existentes em torno dos titulos, permitte transformar o governo em fiador da sua legitimidade.

O mecanismo do registro immobiliario pelo systema Torrens é de uma grande simplicidade e as vantagens que proporciona aos proprietarios cujos titulos forem nelle inscriptos são, na verdade, notaveis.

Infelizmente, não tem sido larga, como seria de esperar, a sua expansão no Brasil e para isso tem concorrido, não só a displicen-

Registo e commentario

DECLINIO DO AMAZONAS

Um indice infallivel da decadencia economico-financeiro do Amazonas é o grande decrescimo no valor de suas exportações.

Basta saber-se que em quatro annos esse decrescimo se expressou no algarismo de 24.000 contos, cotejando-se o valor das exportações pelo porto de Manáos em 1928 e o mesmo valor, pelo mesmo porto, em 1932.

Naquelle anno, a renda das remessas do intercambio amazonense attingiu 41.000 contos. Baixou em 1931 a 22.060 contos e a 17.000 em 1932.

A previsão para 1933 acha-se abaixo de 17.000 contos.

OS ADUBOS EM S PAULO

Problema dos mais importantes para a economia agricola tem encontrado em São Paulo, maior centro agricola e industrial da America do Sul, um campo vasto de acção.

A Estatistica Industrial do Estado, na sua publicação de 1930, informa que lá existem 21 fabricas de adubos e collas, com um capital de 6.865:000$000, tendo 300 operarios e a producção alcançado o valor de .... 9.867:459$000.

Está ainda muito aquem do logar que se devia encontrar, entretanto, é animador o seu progresso. Os adubos constituem um assumpto agricola-economico do nosso programma e vamos estudal-o sob o aspecto technico, mostrando as fontes naturaes existentes no paiz, ainda desprezadas, por falta de estudos realizados nas regiões ou difficuldades outras.

O BRAÇO ESTRANGEIRO

Conforme estatistica do Departamento Nacional do Povoamento, entraram no Brasil, em 1932, 14.253 immigrantes.

Em maior numero, portuguezes: 6.125, em segundo logar, italianos: 1.121; em terceiro, polacos: 818; em quarto, allemães: 782; em quinto, hespanhóes: 646; em sexto, japonezes: 452; em setimo, russos: 424; em oitavo, francezes: 258; em nono, inglezes: 238; em decimo, argentinos: 225.

Nossa terra é procuradissima por gente de todas as latitudes, taes como chinezes, egypcios, gregos, arabes, ukranianos, esthonianos, etc. Mas o curioso é que a estatistica official inclúe entre os immigrantes entrados "no Brasil"... 1.748 brasileiros.

O NORTE NÃO PRODUZ ARROZ

Alguns Estados nortistas, principalmente o Maranhão, foram, em tempos, grandes productores de arroz. Mas depressa as lavouras decairam, ao ponto de parecer que hoje a producção desse cereal é por lá insignificante, excepto a do Pará, que nos ultimos annos tem crescido.

Alludimos ao caso, porque só no mez de abril findo o Rio Grande do Sul exportou consideravel quantidade de saccos de arroz para o Espirito Santo, Bahia, Parahyba, Pernambuco, Rio Grande do Norte e Ceará. Aliás, o norte consome tambem muito arroz de São Paulo e Minas.

No emtanto, terras admiraveis alli não faltam para uma lavoura, como a do arroz, de avultado rendimento economico e financeiro.

A PRATA BRASILEIRA

A lenda do roteiro argentino de Roberio Dias irá converter-se em realidade? Assim parece, porque foram, emfim, localizadas as famosas jazidas do municipio bahiano de Correntina. Apresentam 9 grupos de depositos, abrangendo de 15 a 20 kilometros de largura, por 130 a 130 de comprimento. A prata apparece no estado metallico, com indicios de saes do mesmo metal. E' uma nova e vasta riqueza, que já se está explorando.

Mas tambem já se exploram jazidas de prata em Ribeirão da Prata, pouco distante de Blumenau, e em Itajahy, em Santa Catharina; no municipio de Viseu, no Paraná; em Marianna e Caratinga, Minas Geraes.

Boas noticias, porque, com a desvalorização financeira do ouro-padrão, está-se cuidando de revalorizar a prata.

UTIL, MAS SEM UTILIDADE

Um relogio é sempre um objecto util e necessario aos que trabalham; infelizmente, nem todos o póde ter.

E' o que acontece com a maioria dos operarios e empregados outros, que se dirigem quotidianamente para os serviços, no Cattete, Flamengo, Aguas Ferreas, Gavea, etc.

Procuram um relogio e o primeiro que encontram é o da Gloria, possuidor de certas originalidades. Raramente funcciona certo. Se ha atrazo nos pagamentos da Prefeitura, tambem, está atrazado, e no fim do mez avança até horas, para depois parar por alguns dias.

E' um farrista completo; mas com isto não está de accordo o publico, que delle se serve; e a Prefeitura deve acabar com tão grande abuso, collocando o relogio na linha...

Secção Economica do DIARIO CARIOCA
DIRECÇÃO - F. J. TEIXEIRA LEITE

Diario Economico

cia dos governantes, como a falta de propaganda de seus incontestaveis beneficios Apenas tres Estados — Minas, Rio de Janeiro e Rio Grande do Sul, acolheram-no na sua legislação e, a não ser no primeiro, o numero de propriedades inscriptas é muito reduzido.

Em Minas Geraes sua divulgação se deve, principalmente, á acção intelligente dos bancos hypothecarios officiaes, estabelecendo como condição "sine qua non" para operarem sobre hypothecas ruraes o prévio registro do titulo da propriedade.

A razão principal desse desinteresse dos proprietarios deve ser explicada, não só pela falta de conhecimento das vantagens que lhes advirão do referido registro, como tambem das elevadas despezas de publicações de editaes e dos serviços topographicos.

No Estado do Rio, duas tentativas foram feitas, no sentido de uma ampla expansão daquelle instituto. A primeira, na lei que instituiu o registro Torrens, isentando de imposto territorial, durante cinco annos, as propriedades inscriptas nos primeiros dois annos de sua vigencia.

A segunda, quando da criação do Instituto de Fomento e Economia Agricola, facilitando a execução dos serviços topographicos.

O insuccesso dessas duas tentativas demonstrou, claramente, a necessidade da applicação de processos mais efficientes para obtenção do fim collimado.

Estamos certos que só a obrigatoriedade do registro, executando os governos estaduaes os serviços topographicos necessarios e cobrando-os em parcellas annuaes, juntamente com o imposto territorial permittiria a expansão do systema immobiliario Torrens.

O assumpto merece o mais attento cuidado e a elle voltaremos, mostrando a sua importancia para o desenvolvimento do credito hypothecario agricola.

A Necessidade da Ambição

EDUQUEMOS O BRASILEIRO, NA CIDADE E NO CAMPO, PARA TER A AMBIÇÃO DO BEM-ESTAR, DA INDEPENDENCIA ECONOMICA E DA FORTUNA

A ambição é geralmente mal comprehendida. Porque, em regra, é deformada. Faz as vezes de cupidez, de avidez, de voracidade, de trapaça.

Mas a ambição não é isso. Cumpre não confundir o sentimento nobre que ella é essencialmente. Ser ambicioso é aspirar a uma vida melhor individualmente, mas de um modo que aproveite collectivamente. E' menos egoismo, que altruismo.

A ambição estimula o esforço, aprimora as energias, educa a vontade, disciplina a acção, créa a capacidade, conduz á victoria, que é o seu fim supremo. E', pois, uma virtude sadia, honesta e forte.

A ambição areja a alma, impede que a avassalle o pessimismo, que a intoxique a descrença e a enfraqueça o desanimo. Da ambição é que brota a confiança, a confiança em si proprio, no exito das actividades proprias, no successo dos impreendimentos em que se revela a intelligencia creadora do homem.

Porque essas actividades tenham falhado e esses emprehendimentos tenham ficado sem alcance pratico, não se segue que a ambição deva ser arguida de nosciva, ou contra indicada. Seu papel é criar as forças psychicas que elaboram o esforço; o resto é funcção da capacidade de acção do individuo.

O brasileiro, em these, não é ambicioso. Sendo a ambição, primordialmente, um instincto de economia, elemento basico da riqueza estavel, não vemos essa virtude cultivada entre nós senão em proporção mesquinha.

O brasileiro das cidades, o typo médio, (maioria), de pequena e insegura renda, é dissipador. Dissipa o que tem e o que não tem, no prazer barato.

Um exemplo entre muitos. Esta capital exhibe em varios bairros numerosos clubs de dansa formados por elementos do pessoal domestico. Nesses clubs, quasi todos custosamente installados, dansa-se quasi a semana inteira, o que, no ponto de vista do clima, já é um inconveniente.

Naturalmente, para que esses clubs vivam, podendo ter moveis, cortinas, soalho encerado, etc., e pagar casa, luz, musica, os recursos provém da cotização dos socios, cujos ordenados mensaes raramente chegam a 300$000.

Para pagarem suas mensalidades, grande numero de socios se privam de relativo bem-estar, a começar pelo alojamento e pela alimentação, porque o comparecimento ás festas, mórmente quando ás mulheres, implica em frequentes gastos com vestidos, calçado, ingredientes chamados de belleza, etc.

Fazem, assim, duplo sacrificio: da bolsa modesta e da saude, gastando o que não pódem e fatigando-se em excesso.

Se o dinheiro assim frivolamente dissipado fosse recolhido ás caixas economicas, ou utilizado para um teor de vida material menos precario, ou fundido em instituições de reciproca assistencia, com fins philanthropicos ou educativos, quem duvidaria da excellencia dos resultados?

Ninguem pense que isso é um aspecto sem importancia no conjunto dos nossos problemas sociaes. Ao contrario. Precisamente na camada mais obscura do povo é que se impõe, preliminarmente, a formação de uma consciencia moral que torne possivel a generalização da mentalidade autonoma, consciente, indispensavel á tempera sadia da raça que se elabora.

Esses nossos compatriotas, por este ou por aquelle motivo, que não cabe aqui apreciar, não tem ambição, a nobre, a generosa ambição de progredir, de melhorar, de reduzir ao minimo as agruras da existencia, de produzir um esforço de aperfeiçoamento e de redempção.

E' uma grande campanha a fazer em todo o Brasil, e della poderiam incumbir-se as elites intellectuaes, profissionaes, sociaes, o padre no pulpito, o jornalista na imprensa, o professor na cathedra universitaria e secundaria e na escola primaria, o chefe de familia no lar, os leaders de classe na tribuna associativa, etc.

E' preciso que o brasileiro tenha essa ambição. Sem ambição, a creatura humana vale o que vale um fossil, uma mumia.

Entre a ignorancia, o desconforto e o fatalismo, identificado nelles, é uma permanente e absurda negação da vida. Proseguiremos.

BALTHAZAR DA CUNHA

CODIGO FLORESTAL DA REPUBLICA

(Continuação)

Art. 26 — As emprezas siderurgicas, e as de transporte, no gozo de concessão, ou de outro favor official, são obrigadas a manter em cultivo as florestas indispensaveis ao supprimento regular da lenha ou de carvão de madeira, de que necessitarem, em areas estabelecidas de accordo com a autoridade florestal. Será dispensado o cultivo da floresta nas regiões de extensas florestas virgens, determinadas pela repartição florestal competente.

Paragrapho unico. — O dispositivo supra se applicará, por egual, em relação a qualquer planta aproveitada para fins especiaes nos serviços de taes emprezas.

Art. 27. — No abastecimento de lenha e carvão vegetal, ás usinas, fabricas, ou outros estabelecimentos industriaes, que façam grande consumo desses sub-productos, assim como no fornecimento de dormentes a companhias de transportes terrestres, será observado o disposto no art. 25 e seus paragraphos.

(Continua)

INFORMAÇÕES FINANCEIRAS E COMMERCIAES

Os nossos mercados não despertavam grande interesse no seu funccionamento, aliás já sendo bem conhecida a situação geral de todos elles. De facto, não se verifica firmeza em nenhum dos mercados mais em actividade. As cotações do café permaneciam mantidas, em posição de pouca firmeza, ante a restricção que se verifica nos respectivos negocios.

O assucar não se mostra com tendencias favoraveis, ao contrario, vem sendo manobrado em attitude de baixa, em face justamente da pequenez de negocios. Tambem o algodão não melhorava, sendo as suas perspectivas de baixa. A Bolsa de Titulos, porém, vinha se mantendo em situação lisonjeira, notadamente para as apolices da União.

Emfim, os mercados permanecem, em geral, pouco animados.

CAMBIO

Abriu, o mercado de cambio, hontem, mais fraco e assim permaneceu destituido de importancia. O Banco do Brasil, sacava a 4 157|256 d., para o bancario e 4 89|128 d., para o particular, condições em que deixamos o mercado no primeiro encerramento

— O mercado cambial reabriu inalterado e assim permaneceu até o fechamento.

AFFIXOU AQUELLE BANCO A SEGUINTE TABELLA OFFICIAL:

Praças	A' vista
Londres	4 157|256
Libra	52$020
Praças	**A' vista**
Londres	4 37|64
Libra	52$423
Nova York	13$300
Paris	$535
Portugal	$490
Belgica	2$245
Suissa	3$100
Italia	$835
Allemanha	3$750
Hespanha	1$375
Montevidéo	6$900
Buenos Aires	3$900
Cabogramma:	
Londres	4 143|256
Libra	52$647

COMPRAVA COBERTURAS NAS SEGUINTES TAXAS:

Praças	A 90 d|v
Londres	4 87|128
Libra	51$120
Nova York	12$940
Paris	$595
Italia	$785
Allemanha	3$510
Praças	**A' vista:**
Londres	4 169 256
Libra	51$520
Nova York	13$040
Paris	$600
Italia	$735
Allemanha	3$570
Praças	**Cabog.**
Londres	4 41|64
Libra	51$720
Nova York	13$090
Vales ouro por 1$	7$264

CAMARA SYNDICAL

"Curso official de cambio e moeda metallica":

	A 90 d|v.
Londres	4 157|256
Libra	52$023.708
	A' vista
Londres	4 145|253
Libra	52$537,741
Italia	$835
Allemanha	3$750
Paris	$545
Hespanha	1$375
Belgica (ouro)	2$245
B. Aires	3$890
Suissa	3$100
Montevidéo	6$825
Nova York	13$300
Hollanda	6$450
Japão	3$400
Portugal	$:92

Extremas:

Bancario	4 157|256

Moedas:

Libra (papel)	78$500
Escudo (papel)	$730
Dollar (papel)	19$700
Lira (papel)	1$140

CAMBIO NO EXTERIOR

Abertura de Londres: — Sobre Nova York, 3.91; Allemanha 14.36; Paris, 85.31; Hollanda, 8.34; Suissa, 17.35; Hespanha, 64.62; Italia, 17.35 e Belbra.

Intermediaria de Londres: — Sobre Nova York 3.90 1|2; Allemanha, 14.30, Paris, 84.95; Hollanda, 8.33; Suissa, 17.30; Hespanha, 39.00; Italia 64.50 e Beugica 24.00 centimos por libra.

Fechamento de Londres: — Sobre Nova York 3,91 1|2; Allemanha, 14.35; Paris, 84.57; Hollanda, 8.30; Suissa 17.25; Hespanha 38.90; Italia 64.25; e Belgica 23.95 centimos por libra.

Abertura de Nova York — Sobre Londres 3.91 1|4; Allemanha 27.50; Paris, 4.63; Hollanda 50.02; Suissa, 22.65; Hespanha 10.05; Italia 6.07 e Belgica 16.35 dollares por libra.

BOLSA DE TITULOS

Regulou o mercado de Titulos, hontem, pouco movimentado e sem negocios de maior vulto. Cotaram-se as apolices da União sem alteração apreciavel nos preços, que se mantiveram inalteraveis. Tambem as municipaes funccionaram estaveis e, em geral, bem collocadas.

As acções de bancos ficaram estaveis e as do Brasil firmes, com os outros valores em evidencia destituidos de importancia.

Ultimas offertas: .. ..

Apolices geraes: — Uniformizadas, 5%, 850$ 848$; Div. em., nom., 5 °|°, 845$, 844$; Div. em., port., 5 °|°, 853, 851; Obrigs. Thesouro Nacional, 1930, (ex-juros), 1:005$, 1:00$; Obrigs. Thesouro Nacional — (1921), 1:000$; Idem 1932), 1:005, 1:000$; Obrigs. Ferroviarias, 1:010$, 1:000$000.

Estaduaes: — Rio, 100$, 4 °|°, 103$, 102; Idem, 1:000$. 8 °|°, 880$; M. Geraes, 1:000$, 7 °|°, port., 860$, 840$; M. Geraes, 1:000$, 5 °|°, (antigas), 720$, 710$; Idem, port., 710$; M. Geraes 1:000$, 5 °|°, nom., 708$; O. Minas, 1:000$, 9 °|° ex-juros, 1:003$, 1:001$;

Municipaes: — £-20 (port.), 455$; Emp. 1906, (port.), 155$; dec. 1920, (port.), 146$; Emp. 1914, (port.), 150$, 148$; Emp. 1917, (port.), 147$500, 146; Emp. 1931, (port.), 177$, 176$; dec. 2.097, (port.), 170$, 169$; dec. 1.933, (port.), 185$; dec. 1.535, (port.), 164$; dec. 3.264, (port.), 165$500, 165$; dec. 2.093, (port.) 185$; dec. 1.622, (port.), 164$; dec. 1.948, (port.), 167$; dec. 2.339, (port.), 168$; dec. 1.999, (port.), 164$; Bello Horizonte, 785$; Petropolis, 190$; Porto Alegre, 8 °|°, 425$000.

Letras: — Banco Credito Real, 180$000.

Bancos: — Brasil, ex-d, 395$, 390$; Portuguez, 70$; C. R. Minas, 350$; Commercio, 150$, 130$; Mercantil, 470$, 460$; Funccionarios, 470$, 454$; Boavista, 530$; Boavista, 550$; Economico, 40$000.

Companhias de Seguros: — Varejista. 1:500$, 1:000$; Argus Fluminense 3:500$; Seguros Previdente, 2:800$, 2:700$; Seg. Lloyd Atlantico, 40$; Continental, 100$, 90$000.

C. Ferro Carril: — E. F. Minas S. Jeronymo, 123$, 122$000.

Companhias de Tecidos: — Progresso Industrial, 110$, 98$; Petropolitana, 110$; Manufactora, 80$; America Fabril, 170$; Brasil Industrial, 405; Corcovado, 65$; Alliança, 100$; Nova America, 185$, 183$; Confiança, 15$, 10$000.

Companhias diversas: — Centros Pastoris, 31$; Docas de Santos, port., 220$, 218; Idem, nom., 218$, 214$; Idem, da Bahia, 2$; B. Ferro e Manganez, 300$; Mercado, 260$; Artefactos Borracha intg., 99$; Sul Mineira de Electricidade, 160$; Bastos de Oliveira & Cia., 320$; C. Brahma, 400$; Caixa Central de Reservas, 180$; União, 220$000.

Debentures (obrigações): — Docas de Santos, 190$; Mestre e Blatgé, 190$; Nova America, 1:000$, 995$; Manufactora, 185$; Progresso Industrial, 145$; Usinas Nacionaes, 210$, 200$; Fluminense F. C., 80$; H. Palace, 189$; Industrial Campista, 115$; Cotonificio Gavea, 190$; Confiança, 110$; Tijuca, 170$, Brasil Com. e Imobiliaria, 1:000$; Immobiliaria, 1:000$; Cervejaria Brahma, 1:000$; Bellas Artes, 205$; Mercado, 205$000.
rbo20,ctaoin

Vendas realizadas hontem:

APOLICES GERAES

Unif. 5 °|° — 11,20 — 848$; Unif., 5 °|° — 50.50 — 850$; Div. emissões nom. — 7,9,24 — 844$; Div. emissões port. — 11.19 — 852$; Div. emissões port. — 6 — 854$; Obrig. Thesouro (1930) de 500$ — 40 — 500$; Obrig. Thesouro (1930) de 1:000$ — 10.10 — 1:000$; Obrig. Ferroviarias — 5,10 — 1:000$; Municipaes, 1906, nom. — 106 — 140$; Municipaes — 1914, nom. — 41 — 140$; Municipaes, 1914, port. — 5 — 150$; Municipaes, 1917, port. — 19 — 148$; Municipaes, 1917, nom. — 150, 162 — 139$; Municipaes, 1917, nom. — 75 — 140$; Municipaes. 1931, port., 5, 5, 5, 5, 10 — 178$; Municipaes, 1931, port. — 45 — 177$; Municipaes, 1931, port., 1, 1, 1, 1. 1. 1. 3. 8. — 180$; Dec. 3264 — 7 °|° — 100 — 165$500; Dec. 3.264 — 7 °|° — 10 — 166$.

Estaduaes

Minas, 1:000$ — 7 °|°, port. (Decreto 9.716) — 10 — 860$; Obrigs. Minas, 500$, 9 °|° — 3, 4, 4, 17 — 500$; Obrigs. Minas 1:000$ — 9 °|° — 10, 20 — 1:000$; Obrigs. Minas, 1:000$, 9 °|° — 13, 40 — 1:003$.

Bancos

Mercantil — 10 — 455$000.

Companhias

Docas de Santos, port., 50 — 220$000.

Vendas por alvará

Apolices:

7 — Unif. 1:000$, 5 °|° a 848$; 2 — Div. emissões 1:000$ nom., a 842$000.

CAFE'

O mercado. de café, regulou hontem, em condições sustentadas, porém, apresentou um movimento ne negocios mais animados. Cotou-se o typo 7 ao limite anterior de 11$500 por 10 kilos, na taboa e as vendas realizadas na reabertura foram de 10:378 saccas e mais 2.732 á tarde; no total de 13.110; contra 8.626 de vespera, fechando o mercado bem impressionado.

COTAÇÕES

Typos	Por 10 kilos
Typo 3	13$100
Typo 4	12$700
Typo 5	12$300
Typo 6	11$900
Typo 7	11$500
Typo 8	10$900

Pauta semanal — 1$150 por kilogramma; imposto ouro de Minas Geraes, 3$000 do Rio de Janeiro, 5$000.

MOVIMENTO ESTATISTICO

Entradas	Saccas
Arm. E. F. Leopoldina	257
Arm. Reguladores	3.680
E. F. Central	11.903
1° do mez	15.840
Media	7.920
1° de julho	29.474
Média	29.474
Idem, no anno passado	3.665,123
Embarques	**Saccas**
Estados Unidos	4.328
Europa	250
Rio da Prata	—
Asia	—
Africa	—
Cabotagem	150
Total	4.728
1° do mez	4.728
1° de julho	3.074.875
Idem, em 1931	2.963.527
Stock	375.430
Menos consumo local	1.500
Total	374.230
Café retirado pelo Conselho Nacional do Café	1.528
Stock actual	372.927
Idem, em 1932	217.301

MERCADO DE SANTOS

	Saccas
Desde 1° do mez	42.548
Entradas	42.548
Média	21.274
Média	6.754.524
Desde 1° de julho	22.292
Idem, em 1931	12.043.259
Embarques	41.612
Existencia para embarques	1.656.461
Saidas	—
Desde 1° do mez	—
Desde 1° de julho	4.952.242
Idem, em 1.931	8.514.029
Existencia	1.668.824
Idem, em 1931	889.433
Disponivel	**Por 10 kilos**
Preço, typo 4	13$800

Mercado calmo.

ASSUCAR

Funccionou, o mercado de assucar, hontem, mais fraco, com as cotações em declinio bastante sencivel. Os negocios realizados foram em pequena escala, devido a escassez de procura.

Fechou o mercado mal collocado e destituido de importancia.

MOVIMENTO ESTATISTICO

Entradas: 9 273; saidas: 7.275; "stock": 122.694.

COTAÇÕES POR 60 KILOS

Preços: branco crystal, 51$ a 52$; demerara, 45$ a 44$; mascavos, 32$ a 34$000.

ALGODÃO

O mercado de algodão continuava, ainda hontem, pouco trabalhado e calmo, com um movimento de procura de somenos importancia, para a realização de maiores negocios.

As cotações não soffreram alteração e o mercado fechou com tendencias de baixa.

MOVIMENTO ESTATISTICO

Entradas: 457; saidas: 310; "stock": 28.360.

COTAÇÃO POR 10 KILOS

Fibra Longa: typo Seridó	
N. 3	60$000 a 61$000
N. 4	57$000 a 58$000
Fibra média: typo Sertões	
N. 3	44$000 a 45$000
N. 5	37$000 a 38$000
Ceará, idem:	
N. 3	Normal
N. 5	37$000 a 38$000
Fibras curtas: Mattas	
N. 3	36$000 a 37$000
N. 5	33$000 a 34$000
Paulista:	
N. 3	37$000 a 38$000
N. 5	35$000 a 36$000

CEREAES

Até o encerramento do expediente da Junta de Corretores, não tinham chegado telegrammas de Porto Alegre, tendo-se, portanto, mantido as cotações anteriores nos artigos procedentes daquelle centro exportador.

Não houve, nos demais, tambem alterações a registar.

COTAÇÕES DA BOLSA DE MERCADORIAS

Arroz: 60 kilos — Brilhado 1ª (agulha) — 66$ a 68$; idem, 2ª idem — 60$ a 62$; Especial — 58$ a 59$; Superior — 56$ a 57$; Bom — 54$ a 55$; Regular — 48$ a 52$; Japonez especial — 52$ a 54$; idem de 1ª — 50$ a 52$; idem de 2ª — 48$ a 49$; Sanga — 26$ a 28$000.

Assucar: 60 kilos — Branco crystal — 56$ a 57$; C. amarello — 46$ a 47$; Mascavo — 36$ a 38$000.

Refinado 1ª (extra) — Kilo — $980; idem 1ª — $900; idem 3ª — $820.

Banha: Kilo — P. Alegre, 20 kilos — 2$ a 2$250; idem 2 kilos — 2$ a 2$200; idem 1 kilo — 2$ a 2$250; Laguna 20 kilos — 1$960 a 2$000; Legitima 20 kilos — 1$900 a 2$000; Itajahy 20 kilos — 2$000 a 2$100; idem 10 kilos — 2$000 a 2$260; idem 2 kilos — 2$ a 2$160.

Batatas: Kilo — Mineiras e Paulistas — $820 a $900; Rio Grande — $750 a $900; Estrangeira — $800 a $900.

Cebolas: Kilo — Nacionaes — $920 a 1$000.

Farello de trigo: — 35 kilos — Moinhos nacionaes — 4$000 a 4$500.

Farinha de mandioca: 50 kilos — Porto Alegre — 21$000 a 24$; idem entrefina — 17$000 a 18$; idem grossa — 14$000 a 16$000.

Farinha de trigo: 44 kilos — Moinho Fluminense — Especial — 32$; S. Loepoldo — 31$; Diamantina — 30$; Semolina — 34$000.

(R. F. M.) — Buda — 32$; Nacional — 30$; Semolina — 34$; Soberana — 31$000.

Feijão: 60 kilos — Preto bom — 35$ a 36$; Preto novo especial — 39$ a 40$; Manteiga — 75$ a 77$; Branco nac., 66$ a 68$; Enxofre — 58$ a 60$; Fradinho — 48$ a 52$; Mulatinho — 45$ a 52$000.

Lombo — Kilo — De Minas e Paraná — 1$500 a 2$300.

Manteiga: Kilo — Minas e Estado do Rio — 6$000 a 5$400.

Milho: 62 kilos — Amarello — 12$ a 13$; Vermelho — ..... 13$500 a 14$; Mesclado — 9$000 a 10$000.

Phosphoros: Lata — Ypiranga — 170$ Olho — 170$; Sol — 170$000.

Queijos: Um — Minas — 1$800 a 4$000; Palmyra, typo "Rheno" — 9$ a 12$; typo prata nacional — 5$500 a 7$000.

Sal: 60 kilos — Norte, grosso — 9$700; idem moido — 1$; C. Frio grosso — 8$100; idem moido — 9$300.

Tapioca :kilo — Diversas procedencias — $500 a $900.

Toucinho: kilo — Commum — 1$900 a 2$000; de fumeiro — 2$700 a 2$800.

Vinhos: barril — Rio Grande — 170$000; Virgem, pipa — 1:700$000; Verde — 1:750$; Collares — 1:800$000.

Xarque: kilo — R. Prata — patos e mantas — 2$500 a 2$600; R. Grande, patos e mantas — 1$600 a 1$800; idem manta — 1$800 a 2$000; interior de Minas, Rio e São Paulo — 1$500 a 1$800.

CARNES VERDES

No Entreposto de S. Diogo vigoraram, hontem, as tabellas seguintes:

Rezes de $980 a 1$000.
Suinos de 1$800 a 1$900.
Vitellos de 1$200 a 1$300.
Carneiro: não houve cotações.

Movimento de vapores

VAPORES ESPERADOS DO NORTE

"Campos", de Manáos a	5
"J. Alfredo" de Belém a	11
"Baependi", de Manáos a	17
DO SUL	
"Manáos", Belém	5
"C. Salles", Recife	6
"Itapura", Cabedello	6
"Ibiapaba", Amarração"	8
"Itatinga", Aracaju'	9
"Pirangy", Pará	9
"Itacava", Parnahyba	10
"Herval", Cabedello	12
"Butiá", Cabedello	12
DOS ESTADOS UNIDOS	
"W. Prince", de N. York	5
"A. Legion de N. York	12
"N. Prince", de N. York	19
"Caxambu'" de N. Orleans	27
DA EUROPA	
"Florida", de Marselha	5
"Valparaiso", Stockholmo	6
"Persier", de Antuerpia	6
"S. Alcantara" de Southampton	7
"Masilla", de Bordéos	11
"Madrid", de Bremen	12
"Bell Isle", de Bordéos	13
"Ubá" de Cardif	14
"H. Brigade" de Londres	15
"A. Star", Londres	15
"R. Soares", de Hamburgo	15
"G. Cesare", de Genova	16
"Monte Olivia",	18
"Raul Soares"	16

VAPORES A SAIR

Para o Norte	
"Itapura", Cabedello	8
"Portugal", P. Norte	8
"Itatinga", Aracaju'	9
"Pirangy", Belém	9
"C. Salles", Belém	11
"Campinas", Cabedello	10
"Itaipava", Parnahyba	10
"Herval" Cabedello	12
"Bertia", Cabedello	12
Para o Sul, portos nacionaes	
"Capivary", R. Grande	5
Para o Rio da Prata	
"W. Prince", R. da Prata	5
"Florida", R. da Prata	6
"Persier", R. da Prata	6
"Alcantara", R. da Prata	7
"R. de Janeiro", R. da Prata	7
"Massilia, R. da Prata	11
"A. Legion", R. da Prata	12
"Madrid", R. da Prata	13
"B. Isle", R. da Prata	13
"A. Star", R. da Prata	15
"H. Brigade", R. da Prata	15
"G. Cesare", R. da Prata	16
"M. Olivia", R. da Prata	18
"N. Prince", R. da Prata	19
"Almanzora", Southampton	7
"W. World", N. York	11
"W. Prince", N. York	18
"Duilio" ,Genova	6
"Mendoza", Marselha	6
Para a Europa	
Para os Estados Unidos	
"Aldabi", Rotterdam	8
"Navigator", Finlandia	8
"H. Chieftain", Londres	9
"A. Star", Londres	9
"S. Nevada", Bremen	10
"Suecia" Finlandia	12
"Belvedere", Trieste	12
"Formose", Havre	15
"Cuyabá", Hamburgo	15
"Olympier", Antuerpia	15
"Deseado", Liverpool	16

Serviço Aereo

Aviões da	Ch.	Sah.
Aeropostale, B. Aires	5	5
Panair, E. Unidos	5	5
Aeropostale, Europa	8	6
Condor, P. Alegre	—	8

Malas Postaes

O Departamento dos Correios e Telegraphos expedirá malas pelos seguintes paquetes:

DIA 5

"Santos", para Santos, Paranaguá, Antonina, S. Francisco, Rio Grande, Montevidéo e Buenos Aires, recebendo impressos até ás 10 horas; objectos para registrar até ás 9 horas; cartas para o interior da Republica, idem, idem com porte duplo e para o exterior da Republica, até ás 11 horas.

"Itapagé", para Santos, Rio Grande e Porto Alegre, recebendo impressos até ás 12 horas; objectos para registrar até ás 11 horas; cartas para o interior da Republica, idem, idem, com porte duplo até ás 13 horas.

"Itaimbé", para Victoria, Bahia, Recife, Natal, Ceará, Maranhã e Pará, recebendo impressos até ás 10 horas; objectos para registrar até ás 9 horas; cartas para o interior da Republica, idem, idem, com porte duplo até ás 11 horas.

"Western Prince", para Santos, Montevidéo e Buenos Aiás 8 horas; objectos para registrar até ás 18 horas; cartas para o exterior da Republica até ás 9 horas.

DIA 6

"Itapera", para Victoria, Bahia, Maceió, Recife e Cabedello, recebendo impressos até ás 6 horas; objectos para registrar até ás 18 horas do dia 5, cartas para o interior da Republica, idem, idem, com porte duplo até ás 7 horas.

"Duilio", para Dakar Barcelona, Villefranche e Genova, recebendo impressos até ás 5 horas; objectos para registrar até ás 18 horas do dia 5; cartas para o exterior da Republica até ás 6 horas.

Napoleão de Alencastro Guimarães — Depositario Judicial
RUA CANDELARIA, 80 — TELEPHONE: 3-3268.

LINHA RAPIDA DE PASSAGEIROS

NORTE

Araraquara

Sairá hoje, 5 do corrente, ás 10 horas, para:

VICTORIA, sabbado
BAHIA, 2ª-feira
MACEIO' 3ª-feira
RECIFE, 4ª-feira
CABEDELLO, 5ª-feira

Proxima saida Campinas, em 10 de maio (Não recebe passageiros).

SUL

Aratimbó

Sairá quarta-feira, 10 do corrente, ás 15 horas, para :

SANTOS, 5ª-feira
R. GRANDE, sabbado
PELOTAS, sabbado
P. ALEGRE, domingo

Proxima saida: Araraquara — 17 do corrente.

PASSAGENS: — S. A. Martinelli — Av. Rio Branco, 108 — Tel. 2-9900. — Exprinter—Av. Rio Branco n. 57. Tel.: 4-2785 — S. A. V. I. — Av. Rio Branco, 21 Tel. 3-0476-7.

CARGUEIROS

NORTE

ITACAVA
Sairá em 10 do corrente para:
Victoria, Recife, Camocim, Amarração e Parnahyba (via Amarração).

PORTUGAL
Sairá em 15 do corrente, para:
Victoria, Bahia, Maceió, Recife, Cabedello, Natal, Ceará, Maranhão, Pará, Santarém, Parintins, Obidos, Itacoatiára e Manáos.
As cargas além Pará serão baldeadas no porto de Belém para os vapores da Amazon River.

SUL

Itaipu'
Sairá amanhã, para:
Santos, Paranaguá, Antonina, Rio Grande, Pelotas e Porto Alegre.

Cte. Castilho
Sairá em 18 do corrente, para:
Santos, Paranaguá, Antonina, S. Francisco, Rio Grande, Pelotas e Porto Alegre.

PRAÇA E FRETES: — Affonso Silva — Tel.: 4-1890—Rua dos Mercadores n. 12 — Embarques no armazem. 11.

Na Tarde de Hontem o Presidente da L. C. F. Foi Procurado Por Um Paredro Sanchristovense, Entrando os Dois a Discutir as Possibilidades de Filiação do Club da Rua Figueira de Mello

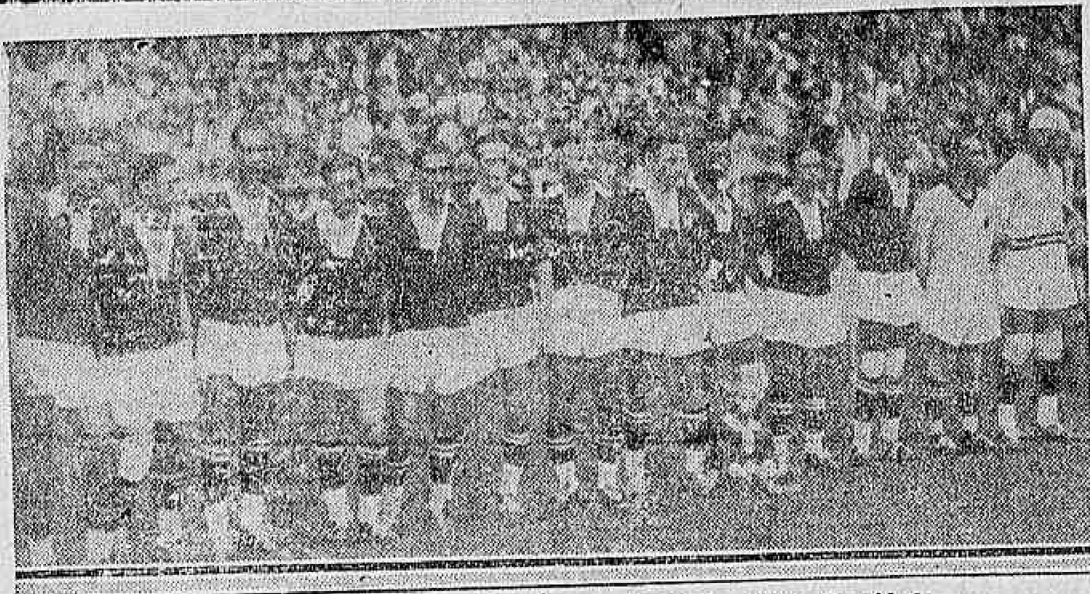

O quadro vascaino, considerado um dos mais fortes da cidade

FOOT-BALL

A tabella dos jogos de profissionaes Rio e São Paulo para o corrente anno

PRIMEIRO TURNO

Maio 7 — America x Bangu' e Fluminense x Vasco (no Rio) — Palestra x Corinthians e São Bento x Portugueza (em São Paulo) — Santos x Ypiranga (em Santos).

Maio, 14 — Bomsuccesso x America e Bangu' x Fluminense (no Rio) — São Paulo x Palestra e Corinthians x São Paulo (em São Paulo).

Maio, 22 — Vasco x Bomsuccesso e America x Fluminense (no Rio) — Portugueza x Santos e Ypiranga x São Paulo (em São Paulo).

Maio, 28 — Bangu' x Vasco e Fluminense x Bomsuccesso (no Rio) — Ypiranga x Corinthians e São Paulo x São Bento (em São Paulo) — Santos x Palestra (em Santos).

Junho, 4 — America x Portugueza e Fluminense x Corinthians (no Rio) — São Paulo x Vasco e Ypiranga x Bomsuccesso (em São Paulo).

Junho, 11 — Vasco x America e Bomsuccesso x Bangu' (no Rio) — São Bento x Ypiranga e Portugueza x São Paulo (em São Paulo).

Junho, 18 — Bomsuccesso x São Paulo e Vasco x Palestra (no Rio) — Portugueza x Bangu' e São Bento x Fluminense (em São Paulo) — Santos x America (em Santos).

Junho, 25 — Bangu' x São Bento (no Rio) — Palestra x Portugueza e Corinthians x Santos (em S. Paulo).

Julho, 2 — America x Ypiranga e Bangu' x Santos (no Rio) — Corinthians x Vasco e Palestra x Bomsuccesso (em S. Paulo).

Julho, 9 — Fluminense x Portugueza (no Rio) — São Bento x Palestra e São Paulo x Santos (em S. Paulo).

Julho, 19 — Vasco x São Bento e Bomsuccesso x Corinthians (no Rio) — São Paulo x America e Ypiranga x Bangu' (em São Paulo) — Santos x Fluminense (em Santos).

Julho, 23 — America x Palestra (no Rio) — Corinthians x São Paulo e Ypiranga x Portugueza (em São Paulo) — Santos x São Bento (em Santos).

Julho, 30 — Vasco x Santos (no Rio) — Palestra x Ypiranga e Portugueza x Corinthians (em São Paulo).

Agosto, 6 — Fluminense x Palestra e Bangu' x São Paulo (no Rio) — Portugueza x Vasco e São Bento x Bomsuccesso (em São Paulo).

Agosto, 12 — Bomsuccesso x Portugueza e Fluminense x Ypiranga no Rio) — Corinthians x America e Palestra x Bangu' (em São Paulo).

Agosto, 20 — America x São Bento e Bangu' x Corinthians (no Rio) — São Paulo x Fluminense e Ypiranga x Vasco (em São Paulo) — Santos x Bomsuccesso (em Santos).

SEGUNDO TURNO

Agosto 27 Vasco x Bangu e Bomsuccesso x Fluminense (no Rio) — Ypiranga x São Bento e Palestra x Santos (em São Paulo).

Setembro 3: Vasco x São Paulo e America x Santos (no Rio) — Corinthians x Fluminense e São Bento x Bangu (em São Paulo).

Setembro 7: Fluminense x São Bento (no Rio) — Portugueza x São Paulo e Palestra x Corinthians (em São Paulo).

Setembro 10: Bomsuccesso x Ypiranga (no Rio) — Portugueza x America e Palestra x Vasco (em São Paulo).

Setembro 17: Fluminense x America e Bangú x Bomsuccesso (no Rio) — Ypiranga x Palestra e São Paulo x Portugueza (em São Paulo) — Santos x Corinthians (em Santos).

Setembro 24: Bangú x Portugueza (no Rio) — Corinthians x Ypiranga e São Bento x São Paulo (em São Paulo).

Outubro 1º: Vasco x Corinthians e Fluminense x Santos (no Rio) — São Paulo x Bomsuccesso e Ypiranga x America (em São Paulo).

Outubro 8: America x São Paulo (no Rio) — Portugueza x São Paulo e Ypiranga x Santos (Em São Paulo).

Outubro 15: Vasco x Fluminense e America x Bomsuccesso (no Rio) — Corinthians x Portugueza e Palestra x São Bento (em São Paulo) — Santos x São Paulo (em Santos)

Outubro 22: Bangú x Ypiranga (no Rio) — Portugueza x Fluminense e São Bento x Vasco (em São Paulo) — Santos x Bangú (em Santos).

Outubro 29: Bangú x Ypiranga (no Rio) — Corinthians x Palestra e São Bento x Santos (em São Paulo).

Novembro 5: America x Vasco e Fluminense x Bangú (no Rio) — Portugueza x Ypiranga e Palestra x São Paulo (em São Paulo)

Novembro 12: Bangú x America e Bomsuccesso x Vasco (no Rio) — São Bento x Corinthians e São Paulo x Ypiranga (em São Paulo) — Santos x Portugueza (em Santos).

Novembro 15: Vasco x Portugueza (no Rio) — Corinthians x Bomsuccesso e Palestra x America (em São Paulo).

Novembro 19: Bomsuccesso x São Bento e America x Corinthians (no Rio) — São Paulo x Bangú e Ypiranga x Fluminense (em São Paulo).

Novembro 26: Bangú x Palestra e Fluminense x São Paulo (no Rio) — Portugueza x Bomsuccesso e São Bento x America (em São Paulo) — Santos x Vasco (em Santos).

Dezembro 3: Vasco x Ypiranga e Bomsuccesso x Santos (no Rio) — Corinthians x Bangú e Palestra x Fluminense (em São Paulo).

Treinam hoje os "scratches" da Amea

Com o fito de enfrentar o seleccionado amador da Apea treinarão esta tarde no campo do Botafogo dois quadros da Amea para ser escalado o "scratch" carioca definitivo. Os players convocados são:

QUADRO AZUL — Victor, (Botafogo); Moysés, (Flamengo e Bibi, (Flamengo); Affonso, (Botafogo); Dódô, (S. Christovão) e Canalli, (Botafogo); C. Leite, (Botafogo); Nilo (Botafogo); Russinho, (Botafogo) e Jarbas (Carioca).

QUADRO BRANCO — Francisco, (S. Christovão); Rodrigues, (Andarahy); e Zé Luiz, (S. Christovão); Ferro, (Andarahy); Ariel, (Botafogo) e Marcello, (Carioca); Chagas, (Andarahy), Bahiano, (S. Christovão), Black, (S. Christovão), Cebinho, (S. Christovão) e Carneiro, (S. Christovão).

Reservas: Zézé — Rogerio — Fraga — Bethuel — Cartolano — Jayme e Nelson.

A abertura da temporada official de football profissional será iniciada, domingo

No proximo domingo, serão iniciados os jogos de profissionaes no Rio e São Paulo.

A Liga Carioca e a Apea iniciarão o campeonato fazendo realizar cinco jogos, dois do campeonato no Rio de Janeiro e tres do campeonato Paulista.

Assim os vencedores dos jogos de domingo, marcarão pontos nos campeonatos regionaes e no campeonato interestadual.

Vejamos os jogos :

SANTOS X YPIRANGA

No campo da Villa Belmiro, na cidade de Santos, o club local enfrentará o Ypiranga da capital paulista. O gremio de Athié organizou uma possante turma e deve fazer com o Ypiranga um excellente jogo.

S. BENTO X PORTUGUEZA

O S. Bento jogará na Paulicéa com o Portugueza de Sports. Os cariocas não conhecem ainda o valor das turmas que se vão bater: Sabem, entretanto, que A Portugueza tem o melhor center-half da metropole bandeirante: Brandão.

PALESTRA x CORINTHIANS

O maior encontro em S. Paulo será travado entre o Palestra Italia e o Corinthians.

Ambos já exhibiram suas turmas aqui, no Rio e demonstraram como estão preparados para o campeonato. O Corinthians tem Jahu', Guimarães, Munhoz, Feitiço, Bahiano, Rato entre os melhores jogadores e o Palestra conta com o concurso de muitos como Nascimento, Junqueira, Tunga, Romeu, Imparato, Gabardino e outros.

AMERICA X BANGU'

Na praça de sports da rua Campos Salles, nesta capital, será realizado o match entre o America e o Bangu'.

O gremio rubro tem feito magnificas exhibições e o club da rua Ferrer está em condições de figurar em destaque no campeonato. Os quadros devem jogar assim formados:

AMERICA: Aymoré — Penna e Hildegardo — Agricola — Oscarino e Zézé — Carola — Auto — Darcy — Juquiá — Dentinho.

BANGU' — Euro — Mario e Sá Pinto — Paiva — Sant'Anna e Medio — Sobral — Ladisláu — Tião — Placido e Dininho.

FLUMINENSE X VASCO DA GAMA

No stadium da rua Alvaro Chaves será realizado o maior jogo desta capital: Fluminense x Vasco.

Ambos estão bem organizados e o prelio será magnifico. Os teams provaveis:

FLUMINENSE — Velloso — Benedicto e Nariz — Luciano — Brant e Ivan — Walter — Vicentino — Sinhó — Said e Chedid.

VASCO — Jaguaré — Jucá e Italia — Tinoco — Fausto e Molla — Bahianinho — Bahia — Almir — Corriere e Orlando.

O CAMPEONATO DE AMADORES

Tambem será iniciado domingo o campeonato de amadores, que obedece á mesma tabella de profissionaes. Assim os tricolores bater-se-ão com os vascainos e os banguenses jogarão com com os americanos.

7 Alqueires Para Laranja

Vendo, perto de Campo Grande, a 160 rs. por M. 2., á margem da grande rodovia Rio-S. Paulo, com agua nascente e bemfeitorias — Pequena entrada e o resto a longo prazo, como se combinar — Tratar com Nelson Pessôa — Rua 1.° de Março, 82, 1.° andar.

De esquina

Noticiando outro dia a attitude fracativa da Directoria da Federação Carioca de Box na Argentina, dissemos da nullidade de sua chefia.

Dissemos e provamos exuberantemente, o "zero" representativo...

Hoje, porém, vamos baseados em novos informes, dizer algo de novidade sobre os delegados.

De ante-mão, fazemos sentir aos nossos leitores de que, perante á imprensa argentina, só eram considerados directores da delegação brasileira, os srs. Tenorio de Albuquerque e Loyola Daher.

Pelo menos as noticias referentes a embaixada, traziam sempre a declaração: Delegados: Tenorio de Albuquerque e Loyola Daher.

Villaça Guedes, fechando a lista enunciadora dos "boxeurs", era simplesmente o "manager".

De Arduino Burlini, verdadeiro fundador da Federação, pois garantiu a creação de seu "Expediente", nem uma virgula.

Certamente, devido a sua modestia foi encarado como um "torcida", um "carona" ou melhor ainda, olhado seu physico adequado, o saco de areia de que se serviriam os esmurradores nacionaes.

Mas, vamos ás "novidades"...

No ultimo combate de "Carvoeiro", a Commissão Julgadora deu a victoria a Ector Corrêa, seu adversario.

Houve assuada, protestos e vaias da numerosa assistencia.

Isso, publicamente.

A "United" (pela primeira vez, quanto ao assumpto) expediu-nos então, um cifrado.

"Ouvindo o presidente da Federação Brasileira de Box, elle mostrou-se contrario ao "veredictum" da peleja e protestou energicamente, contra a Commissão Julgadora.

Agora, vamos ás fontes particulares.

Soubemos que o sr. Loyola Daher chegou hontem, á nossa capital.

Veiu sozinho. A delegação ficou lá.

O unico (?) delegado protestou quanto ao combate de "Carvoeiro".

A peleja de Sebastião Rosas foi effectuada sob a chefia de dois.

Como encarar-se pois, os dois espolios de que fomos victimas na Argentina?

Haveria politica na chefia?

Achamos que sim. Esta, pelo menos, é a feição com que se nos apresentam as duas decisões.

E, pelo sim ou pelo não, o que é facto é que o outro estava numa "vigia", de esquina.

Vendo-se sozinho, "dobrou a rua e... protestou".

Esperemos a saida.

SWING

BEBAM CAFE' GLOBO O MELHOR E O MAIS SABOROSO

FUMEM Beatriz

MISTURA FINA. — CARTEIRA 800 RS.
A' VENDA EM TODOS OS VAREJOS DE CIGARROS

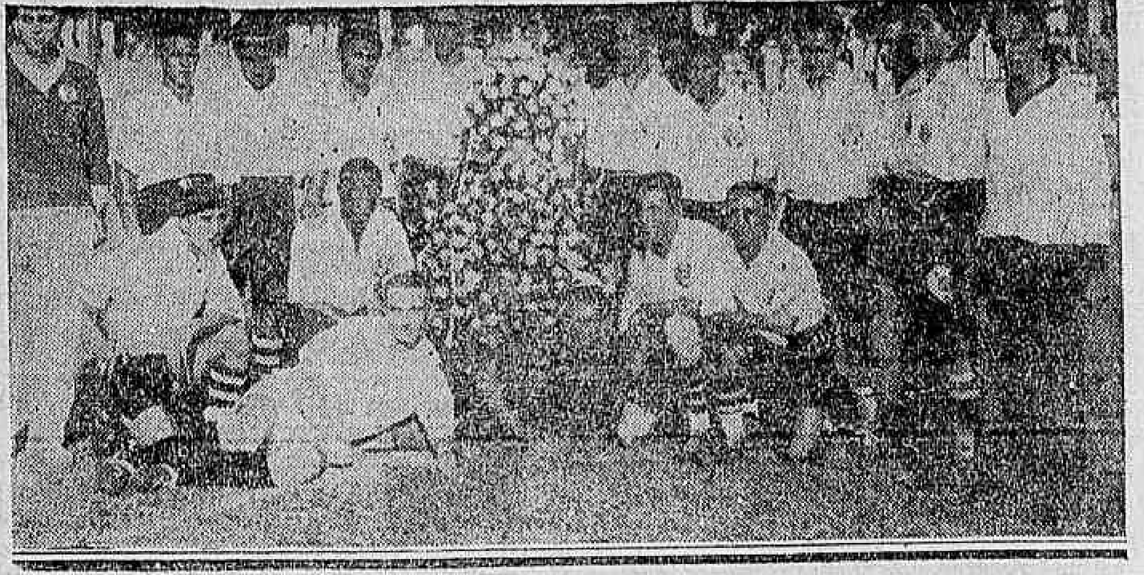

A equipe corinthiana, forte conjunto paulista, que domingo reiniciará a contagem de pontos

BOX

Aristoteles Chagas, campeão bahiano dos pesos leves, estreará amanhã, á noite em nossa capital

A séde do Natação e Regatas foi o local escolhido para a noitada pugilistica de amanhã.

O programma é dos melhores que têm apparecido entre nós.

Os combatentes que nelle intervirão, são homens já familiares á torcida carioca.

Temos por exemplo, na semi-final, o forte lutador patricio Dudú.

A sua ultima victoria constitue uma das mais legitimas expressões do culto ao forte sport americano á luta livre.

Enfrentando Kid Walker, o lutador nacional não consentiu que a peleja fosse além do segundo round.

Agora, José "Rousimeck, catcher polonez de nomeada, é seu adversario.

A' prova de sufficiencia feita ante a nossa Commissão de Pugilismo, deixou surpresos os assistentes.

A final é a "prova de jogo" porque passará Aristoteles Chagas.

Manoel Pires, o terrivel "Piranha", campeão carioca da categoria dos leves é seu adversario.

Ambos estão dispostos a descer do "ring" com uma victoria por "kuock-out".

Nas preliminares veremos ainda a Tavares Crespo competindo com o technico Roberto Coelho; Kid Marques com Edmundo Pires, afóra os combates de amadores.

O PROGRAMMA

Amadores

1ª luta (box) — 5 rounds, dois minutos — Luvas de 4 onças — Vicente Rodrigues x Pedro Mendes.

2ª luta (capoeiragem) — 3 rounds de 5 minutos — Velludinho (brasileiro) x Mineyosh (japonez).

3ª luta (box) — 6 rounds de 1 minuto — Kid Marques x Edmundo Pires.

4ª luta (luta livre)— 5 rounds de 5 minutos — Tavares Crespo (portuguez) x Roberto Coelho (brasileiro).

Semi-final (luta livre)— Seis rounds de 10 minutos por 1 de descanso — Orlando Americo da Silva (Dudú) x José Rousinek (campeão polonez).

Final — Box — 8 rounds, de 3 minutos, com 1 de descanso Luvas de 4 onças — Manoel Pires, "Piranha", campeão carioca de pesos leves x Aristoteles Chagas, "Arisco", campeão bahiano da categoria dos leves.

Attendendo-se a centralidade do ponto em que se realizarão os combates acima e a excellencia do programma, os preços estipulados são popularissimos.

Assim, incluindo o imposto municipal, as localidades custarão: cadeiras, 6$600; archibancadas e geral, 3$300.

Associação Beneficente dos Empregados da Leopoldina Railway

Assembléa Geral Extraordinaria

O sr. presidente da Associação Beneficente dos Empregados da Leopoldina Railway, de conformidade com os estatutos, convoca para o dia 7 do corrente mez (primeiro domingo), uma Assembléa Geral Extraordinaria que se realizará ás 10 horas da manhã, á rua Mariz e Barros, n.° 50, 1.° andar na qual serão tratados assumptos de geral e relevante importancia para o seu quadro social, como seja a immediata necessidade de ser procedida a liquidação da referida Associação.

Convidando assim com especial empenho todos os consocios, lembra aos mesmos que é facultado pelo artigo 13 dos estatutos, fazerem-se representar por mandato, constituindo bastante procurador, com poderes geraes para approvar as propostas que forem submettidas ao soberano poder da assembléa, e poderes especiaes para votar pela liquidação completa e definitiva dessa sociedade, se com este ultimo alvitre estiver de accôrdo o associado que dér procuração.

Rio de Janeiro, 25 de fevereiro de 1933.

Benedicto Octavio de Moura
O Secretario.

OS SPORTS EM NICTHEROY

AS PUGNAS DE DOMINGO — ACTOS DA PRESIDENCIA DA ANEA — O FONSECA VAE ENFRENTAR O COCOTA' — O NICTHEROYENSE ENSAIA HOJE

OS JOGOS DE DOMINGO PROXIMO

Para os encontros de domingo proximo, dia 7 do corrente, foram sorteados os seguintes juizes e delegados:

Canto do Rio x Fluminense — Campo da rua Dr. Paulo Cesar. Juizes do Byron F. C. Delegado do Barreto F. C.

Nictheroyense x Ypiranga — Campo da rua Visconde de Sepetiba. Juizes do Barreto F. C. Delegado do Byron F. C.

CAMPEONATO JUVENIL E INFANTIL

Odeon x Nictheroyense — Campo da rua Visconde de Sepetiba. Juizes do Canto do Rio F. C. Delegado do S. C. Gyrão.

Fluminense x São Bento — Campo da Avenida 7 de Setembro. Juizes do Ypiranga. Delegado do Canto do Rio F. C.

O ALVI-NEGRO ENSAIA HOJE

Na sua cancha, á luz dos reflectores, a direcção sportiva do Nictheroyense, ensaiará os 1° e 2° quadros, que terão como adversarios os teams de egual categoria pertencentes ao Canto do Rio.

E' indispensavel o comparecimento de todos os amadores no campo ás 19 horas.

O FONSECA VAE A ILHA DO GOVERNADOR

No vindouro domingo, o alvinegro da Alameda irá disputar com o forte conjunto do Cocotá mais uma partida da melhor de tres. Vae ser uma batalha em que os assistentes, terão opportunidade de apreciar a padrão de jogo dos commandados do Edison, o veloz dianteiro que integra o "onze" do club de Ricardo Costa. A prova principal terá como adversarios dois valorosos quadros, sendo que um delles é o da Policia Especial.

CASA DO CABOCLO
Empresa Paschoal Segreto
Hoje Direcção de DUQUE A's 4 1|2, 7,45 9,15 e 10,30 hs. Hoje
Despedida de
MANOEL CASCAES
— EM —
"Mysterio do Sertão"
SEGUNDA-FEIRA, a formidavel peça regional
"Alma de Caboclo"

Banco de São Paulo

FUNDADO EM 1889

Séde: RUA DE S. BENTO, 41
CAPITAL REALIZADO ... . 50.000:000$000
FUNDO DE RESERVA .. ... 11.700:000$000

Balancete em 29 de Abril de 1933, compreendendo as operações das agencias de Araçatuba, Araraquara, Bariry, Batataes, Bica de Pedra, Cedral, Collina, Faxina, Garça, Guaxupé, Itararé, Laranjal, Marilia, Mirasol, Mogy das Cruzes, Pederneiras, Pindorama, Pirassununga, Ribeirão Preto, Santa Rita do Passa Quatro, Santos, São Carlos, São João da Boa Vista, São João da Bocaina, São Joaquim, Sorocaba, Taubaté, Vargem Grande.

ACTIVO		
Letras descontadas		75.586:201$110
Letras e effeitos a receber:		
Do exterior ..	25:816$300	
Do interior ..	45.646:709$076	45.672:525$376
Emprestimos em contas correntes		54.928:178$728
Valores caucionados ...	72.353:190$332	
Caução da directoria .. .	300:000$000	
Valores depositados	92.133:776$756	164.786:967$088
Agencias		27.297:397$092
Correspondentes no paiz		9.177:045$481
Correspondentes no estrangeiro		17:319$400
Titulos e propriedades do Banco		8.613:465$870
Diversas contas		5.260:620$940
Caixa:		
Em moeda corrente e em deposito no Banco do Brasil e outros Bancos		26.914:166$071
		418.253:887$156

PASSIVO		
Capital		50.000:000$000
Fundo de reserva		11.700:000$000
Depositos em c/correntes com juros .	75.147:695$735	
Depositos a prazo fixo .	34.762:006$670	109.909:702$405
Titulos em caução e em deposito	164.486:967$088	
Caução da directoria ...	300:000$000	164.786:967$088
Credores por titulos em cobrança		45.672:525$376
Agencias		28.818:366$602
Correspondentes no paiz e no estrangeiro		160:240$270
Lucros e perdas		445:459$070
Diversas contas		6.760:626$345
		418.253:887$156

S. E. ou O.

São Paulo, 2 de Maio de 1933.
(a.) RODOLPHO LARA CAMPOS — Presidente.
(a.) VICENTE DE PAULA ALMEIDA PRADO — Superintendente.
(a.) GASTÃO VIDIGAL — Director-gerente.
(a.) MAURICIO HESS — Gerente.
(a.) ARION DO AMARAL CAMPOS — Contador.

PROCOPIO
HOJE ás 20 e 22 HORAS
INAUGURA A TEMPORADA DE GRANDES COMEDIAS com
HOJE ás 20 e 22 HORAS
"Samsão"
TRES ACTOS TRAGI-COMICOS ORIGINAES DE
VIRIATO CORREA
AMANHA, vesperal ás 16 horas — Domingo, matinée ás 15 hs.

CAMBIO — INVESTIMENTOS — TITULOS — ADMINISTRAÇÃO
CITA LTDA.
Direcção de Percy D. Levy
RIO Rua da Candelaria, 78 3-5786
S. PAULO Rua de S. Bento, 36, 2° S|Loja. 2-3679
SANTOS Rua 15 de Novembro. Cent. 3653

CONCESSÃO UNICA — DO GOVERNO DA REPUBLICA

LOTERIA FEDERAL DO BRASIL

PREMIO MAIOR: 200:000$000

34ª EXTRACÃO — PLANO H

Contrato celebrado com o Governo Federal em 20 de Julho de 1932, à vista da Lei n. 21.143, de 10 de Março de 1932

Lista da extração de Quinta-feira, 4 de Maio de 1933

Os bilhetes são litografados em papel branco, tinta azul claro, fundo amarelado, e numeração preta na frente, com a inscrição: Extração em 4 de Maio de 1933 ás 14 horas

[illegible]

PREMIOS MAIORES

12291 200:000$ Rio

19582 100:000$ Rio

20732 10:000$ Rio

5531 5:000$ S. Paulo

22567 3:000$ Rio

13853 2:000$ Rio

22041 2:000$ Rio

1695 1:000$ Rio

5215 1:000$ Rio

6989 1:000$ Rio

16900 1:000$ Rio

19300 1:000$ Rio

PLANO DA PRESENTE LISTA — PLANO H — PREMIOS

[illegible]

O Escritorio á rua da Alfandega n. 28 estará aberto para pagamentos todos os dias uteis das 9 ás 11 ½ e das 13 ½ as 16 horas, exceto nos dias feriados.

A Administração pagará o valor que representem os bilhetes premiados, durante os primeiros 6 mezes da respectiva extração, ao seu portador, e não atenderá reclamação alguma por perda ou subtração de bilhetes.

No caso do premio maior caber ao numero 1, serão considerados como aproximações os imediatamente superior e o ultimo dos milhares que jogaram; sendo sorteado o ultimo, serão aproximações o imediatamente inferior e o primeiro, isto é, o numero 1.

As extrações principiam ás 14 horas

Plano da proxima extração, em 6 de Maio de 1933 — PLANO H — PREMIOS

[illegible]

34.ª Extração — O Fiscal do Governo: Bené Mostardeiro — O Ajudante do Fiscal do Governo: João Barbosa Rodrigues — **Concessionario: João Leite Filho** — Escrivão: AMANCIO JOSÉ DE AMORIM — 34.ª Extração

Diario Carioca

Praça Tiradentes n.º 77 | Rio de Janeiro, Sexta-feira, 5 de Maio de 1933 | Anno VI — Numero 1.455

O Sr. José Americo Responde, Mais Uma Vez, a Accusações Anonymas

(Continuação da 3ª pagina).

Mas foi organizada na capital uma expedição, á minha revelia. Tive que seguir, directamente para Tavares, sem passar por Piancó.

Foi esse o desastre de Agua Branca que se quer levar agora, á minha conta.

Se não foi roubado o archivo de João Pessôa, lá se encontrará o meu protesto contra o erro monstruoso dessa marcha infeliz.

NA CAMARA, EM 1930

— "O deputado Arthur Lemos, presidente da Commissão de Poderes da Camara, foi procurado algumas vezes por elle".

Nunca procurei o sr. Arthur Lemos nem outro qualquer membro da Commissão de Poderes, que deu parecer contrario ao reconhecimento da bancada parahybana. Nunca lhes falei. Ahi está o sr. Cesario de Mello, relator da eleição da Parahyba, que dirá se estou falando a verdade.

O sr. Tavares Cavalcanti, nosso procurador, queria induzir-me a transigencias desairosas. Apresentava-me aos proceres inimigos, dando desculpas de sua attitude, confessando o erro da adhesão da Parahyba á Alliança Liberal. Os reaccionarios riam, dizendo que elle estava "licenciado", em férias de opposição.

Eu protestava, á parte. E elle achava que devia accommodar-me ao ambiente. Afinal, acenava com o meu reconhecimento, pelo menos, invocando como symptoma favoravel á acolhida festiva que os deputados da sala do café haviam feito ao romancista da "A Bagaceira".

Horrorizava-me a idéa de que eu pudesse ser favorecido, isoladamente; ou todos os companheiros ou nada. Depois vim a saber que alguem, mais avido não pensara nem agira da mesma fórma.

E' que, além dos compromissos de lealdade que me cumpria, eu não queria ser nada. João Pessôa suggeriu, com relutancia minha, meu nome para a vaga do Senado. De regresso á Parahyba, após a viagem feita para assistir á leitura da plataforma, allegou que o sr. Epitacio Pessôa oppuzera a essa indicação, o direito de antiguidade do sr. Tavares Cavalcanti. E eu resisti, da mesma fórma, ao meu aproveitamento na chapa de deputados, arguindo a inconveniencia de uma formula que excluisse todos os antigos representantes do Estado. Murillo Lemos, confidente do grande morto, é uma das testemunhas desse meu espirito de renuncia. Se alguem tivesse andado com o mesmo desprendimento, não subsistiriam, pelo menos, evasivas para o rompimento que se seguiu, até á revolta armada.

De maneira que eu não teria interesse nenhum em salvar-me da ameaça de depuração: só queria salvar o nome da Parahyba, empenhado em luta de vida e morte. Por isso, quando fomos surprehendidos pela reunião da commissão, para decidir o nosso caso, antes do prazo solicitado, aproveitando a impossibilidade em que estava o sr. Tavares Cavalcanti de falar por falta de documentos colligidos, ergui-me, para, a contra gosto seu, proferir, de improviso, contra o governo defraudador do voto livre apostrophes que foram registradas pela imprensa independente como das mais vehementes dos annaes da Camara.

E, assim, fulminava a esperança que poderia restar-me de meu reconhecimento, á parte, com sacrificio dos meus companheiros de jornada.

POUCOS DIAS ANTES DA REVOLUÇÃO

Secretario do governo de Alvaro de Carvalho, nunca lhe deu uma palavra sobre a conspiração em que estava envolvido para a revolução de 1930. Tomou-lhe a administração do Estado; foi Alvaro obrigado a abandonar a Parahyba, perdendo duas cadeiras vitalicias no Lyceu e na Escola Normal!

Eu não fui, propriamente, secretario de Alvaro de Carvalho: era, no seu governo, o fiador da situação, como secretario que fôra de João Pessôa. A Alvaro de Carvalho eu amparei, muitas vezes, chegando a dominar pela força physica pessoas que tentavam desacatal-o e a deter, com risco da minha popularidade, a onda ululante que ia assaltar a sua casa.

Sem minha assistencia, seu governo não duraria um minuto.

Não poderia dar-lhe parte da conspiração que me achava envolvido, porque elle era, obstinadamente, contrario á revolução. Mas não deixei de advirtil-o. Uma vez, na presença dos nossos amigos communs, drs. Guedes Pereira e Democrito de Almeida, assegurei-lhe que me solidarizaria com qualquer movimento armado contra os oppressores da Parahyba. Depois, fui, uma manhã, á sua residencia, com o proposito de dizer-lhe tudo e obter a sua annuencia ao levante. Ás minhas primeiras palavras, elle declarou-me, porém, que era, por indole e educação, contrario a essas soluções violentas. Parou dahi seria expôr a causa ao fracasso.

Na noite do movimento meu primeiro cuidado, depois de assegurada a victoria, foi ir ao encontro do governador e garantir-lhe que ninguem lhe puzesse a mão em cima. Mas tarde, dei-lhe essas garantias de viva voz. Não permitti que elle fosse intimado a deixar o governo, conforme estava combinado; sua deposição era um facto consummado.

E relutei, o quanto pude, para não assumir o governo revolucionario da Parahyba, manifestando, reiteradamente, o desejo de seguir a vanguarda das nossas forças que iam invadir outros Estados, até que se decidisse a sorte das nossas armas. Só em face de um verdadeiro "ultimatum" do sr. Juarez Tavora, chefe da revolução no norte, acceitei essas responsabilidades.

Diz-me a consciencia que, numa situação anormal, como aquella, ninguem ainda se portou com maior lealdade que eu devia para á memoria de João Pessôa e á Parahyba de que a Alvaro de Carvalho.

Tudo mais é futil e desprezivel e, sobretudo, de uma falsidade tão impudente, de uma tão fraudulenta inversão dos factos, que me limito a reconstituir o que toca á minha vida publica que é o que devo explicações.

Até que elles appareçam que mostrarei o que são.

A apuração até meia noite e quinze

A apuração do pleito de ante-hontem, foi, como já dissemos, iniciada com as 1ª, 2ª e 5ª secções da Candelaria.

Na primeira secção, até meia noite e quinze minutos, os candidatos mais votados eram: Henrique Dodsworth com 44 votos; Adolpho Bergamini, 37; Sampaio Corrêa, 35; Miguel Couto, 32; d. Georgina Azevedo Lima, 28; Leitão da Cunha, 22.

A apuração da 2ª secção, até aquella hora, dava o seguinte resultado: Sampaio Corrêa, 35 votos; Henrique Dodsworth, 33; Adolpho Bergamini, 30; Miguel Couto, 30; d. Georgina de Azevedo Lima, 19; e outros menos votados.

Na 5ª secção, os que contavam com maior votação eram: Adolpho Bergamini, 28; Miguel Couto, 24; Dodsworth, 23.

As commissões não suspenderão os seus trabalhos emquanto não terminarem a apuração das tres secções.

Segundo nos declarou o sr. Octavio Kelly, espera-se que a apuração da 1ª secção, que é a que está mais adeantada, termine ás 5 horas da manhã.

Theatro Recreio

Companhia Brasileira de Theatro Musicado
Temporada Theatral de Turismo.

HOJE—A's 8 e 10 hs.—HOJE
Continuação da carreira triumphal da linda opereta fantasia.

"A Canção Brasileira"

De Miguel Santos e Luiz Iglezias, com musica inspirada do maestro Henrique Vogeler.

Com
GILDA DE ABREU
NA PROTAGONISTA

"A Canção Brasileira" é a peça cheia de espirito, que realizou o milagre de fazer voltar ao theatro a familia brasileira!...

Uma fantasia linda que é a historia das mil e uma noites da musica nacional!...

HOJE — Mais um passo victorioso para o Centenario!...

DOMINGO — MATINE'E
A's 3 horas

INICIARAM-SE OS TRABALHOS PARA A APURAÇÃO DO GRANDE PLEITO

Candidatos e fiscaes assistindo á apuração

(Continuação da 1ª pagina).

AS NORMAS DO TRIBUNAL

Depois de haver usado da palavra a senhora Bertha Lutz, foi o seu caso discutido pelo Tribunal, e adoptado o criterio de que seriam computados como votos partidarios os votos dos chapas dos Partidos registrados, constassem ellas de qualquer numero de candidatos. Em seguida o sr. Rego Lins, pede a palavra para fazer uma objecção á suggestão anteriormente feita pelo sr. Mozart Lago.

Como a discussão ameaçasse generalizar-se, e varios candidatos presentes pretendessem fazer uso da palavra, o desembargador Ataulpho de Paiva, communica que não seria possivel conferir-se a faculdade de discursos, pois que os trabalhos preliminares desse modo não teriam mais fim.

O desembargador Edgard Costa, propõe então que se estabeleçam normas iniciaes, que seriam depois expostas aos interessados.

Assim depois de discutir o Tribunal varios assumptos, deliberou:

— que será apurada a eleição mesmo que a folha de votação não tenha a rubrica do juiz, desde que não haja irregularidade maior;

— se a secção enviar uma só folha de votação em vez de duas, a eleição desta secção, não será apurada.

Interrompendo a discussão da materia, o Tribunal ainda concedeu a palavra ao sr. Alberico de Moraes que declara que seria impossivel discutir os casos que só com a apuração poderiam surgir, e então caberia ás commissões resolvel-os.

O presidente do Tribunal declara que o Tribunal havia decidido traçar as normas geraes, a cujo criterio se cingiriam ás commissões apuradoras, e assim passaram todos os juizes a discutir varios casos que poderiam surgir e sobre elles assentando o criterio a ser adoptado.

FALA O SR. ADOLPHO BERGAMINI

Concedida a palavra ao sr. Adolpho Bergamini, este faz judiciosas ponderações, em torno da decisão do Tribunal, de não apurar a eleição da secção, cuja mesa não tenha enviado as duas folhas de votação, que redundaria em prejuizo dos candidatos eleitos, sem que elles pudessem ter qualquer responsabilidade. Foram muito applaudidas as suggestões do sr. Adolpho Bergamini.

Concordando com os fundamentos do sr. Bergamini, falou o candidato Cordeiro de Mello, do Partido Social Independente.

Votou por decisão do Tribunal a discussão dos juizes o facto inquinado, sendo a seguinte votação do Tribunal:

Para que seja apurada a votação votaram os desembargadores Moraes Sarmento, Vicente Piragibe, votando contra a apuração os demais juizes.

O sr. Adolpho Bergamini, não se conformando com essa decisão da Commissão apuradora, pediu permissão para recorrer para o Tribunal Superior.

INICIAM-SE OS TRABALHOS DE APURAÇÃO

Depois de longas e variadas discussões sobre pequenos detalhes concernentes ás normas a serem adoptadas pela commissão apuradora, presidida pelo desembargador Ataulpho de Paiva, e dada como legalmente constituida a mesa da 1ª secção da Candelaria, foi aberta a primeira cedula.

O desembargador Ataulpho de Paiva, antes de proclamar o nome do candidato votado naquella cedula, em primeiro logar, disse: — "vou ler o nome do primeiro candidato que, com o seu voto concorreu para a organização da Assembléa Nacional Constituinte".

E proferiu, em voz alta e compassada, o nome do **Dr. Eduardo Gurgel do Amaral**, seguindo-se os demais nomes da lista, em sua quasi totalidade constante de candidatos do Partido Economista, excepção feita do primeiro, da sra. Azevedo Lima e dos srs. Sampaio Corrêa e Leitão da Cunha.

A PRIMEIRA DUVIDA

Proseguiam normalmente os trabalhos de apuração, com certa morosidade, é verdade, quando surgiu a primeira duvida, levantada por haver sido encontrada uma cedula, apenas com o nome do candidato Ruy Santiago, encimada com a legenda do Partido Autonomista.

Discutiu-se, se deveriam ser computados ou não os votos para todos os candidatos registrados pelo referido partido, uma vez que o candidato era da chapa partidaria e a cedula trazia a respectiva legenda. Os debates por momento acaloraram-se e as opiniões divergiam, quando pelo presidente da commissão foi proferido o texto legal, que, taxativamente prevê a hypothese em apreço, mandando que sejam contados votos para todos os candidatos da chapa, figurando o candidato votado na cedula com um voto para o 1º turno.

Com essa decisão, encerrou-se o assumpto.

OUTRA DUVIDA

A segunda duvida surgiu quando foi proclamada a legenda do Partido Economista em uma cedula, e o primeiro candidato não era candidato registrado pelo referido partido.

Nova celeuma, que ficou resolvida com a interpretação do texto legal, que manda que aquella cedula fosse considerada como cedula avulsa, cobrindo a legenda, não podendo os votos nella contidos ser computados para o quociente partidario.

CEDULAS ANNULLADAS

Após a apuração de outras cedulas, surgiu a primeira cedula, que foi considerada nulla, por trazer o nome do candidato Francisco Eugenio da Silva Figueira de Mello, escripto em duas linhas, facto que prevê o Codigo Eleitoral, taxando de nulla a cedula que não tenha os nomes dos candidatos numa só columna e escriptos na mesma linha. E sem outros entraves, continuaram os trabalhos de apuração.

A ASSISTENCIA

As salas das commissões apuradoras estavam repletas de pessôas.

Devida ás providencias tomadas pelo desembargador-presidente do Tribunal Regional, nas primeiras filas de cadeiras foram collocados os representantes dos jornaes e os candidatos e respectivos fiscaes.

AS SECÇÕES QUE ESTIVERAM SENDO APURADAS

As secções cuja apuração foi iniciada hontem são a 1ª, 2ª, e 5ª da freguezia da Candelaria, respectivamente, com 364, 415, e 465 chapas.

Os trabalhos são lentos, gastando os juizes uma media de 4 minutos para apurarem uma chapa.

Dahi se conclue que a 1ª secção da Candelaria, por exemplo, com as suas 264 chapas, exige para a competente apuração nada menos de 24 horas, em virtude das informações que a cada momento são solicitadas por candidatos e fiscaes.

O ZELO DO MINISTRO DA JUSTIÇA PELAS ELEIÇÕES

O sr. Antunes Maciel, ministro da Justiça, mostrou um grande interesse pelo pleito de ante-hontem. O referido titular passou quasi todo o dia no seu Ministerio, inteirando-se da marcha das eleições. Além disso, o sr. Antunes Maciel visitou, em companhia de varios auxiliares, diversas secções eleitoraes, mostrando-se enthusiasmado com a ordem e a disciplina reveladas pelo povo carioca.

ONDE VOTARAM OS MINISTROS DO EXTERIOR, FAZENDA E AGRICULTURA

O dr. Afranio de Mello Franco, ministro do Exterior, votou na 4ª secção de Copacabana; os srs. Oswaldo Aranha e Juarez Tavora, respectivamente, da Fazenda e Agricultura, na 4ª secção da Gloria.

A SRA. GEORGINA DE AZEVEDO LIMA ACCLAMADA

A sra. Georgina de Azevedo Lima, candidata avulsa, foi muito acclamada por numeroso grupo de amigos e correligionarios, ao entrar na secção do Thesouro Nacional.

PARECE QUE SERA' ANNULLADA A ELEIÇÃO DA SECÇÃO QUE FUNCCIONOU NO MINISTERIO DA JUSTIÇA

Segundo ouvimos dizer, parece que será annullada a eleição da secção que funccionou no Ministerio da Justiça, isso porque houve equivoco na interpretação da pagina 27 das instrucções baixadas, para a interpretação da maneira pela qual deviam ser appostos o nome do eleitor e a sua assignatura. Não conhecendo o presidente e o secretario da mesa as instrucções baixadas pelo governo, resultou os eleitores assignarem em logares differentes. Por isso parece que a votação daquella secção será annullada.

Colhido por um bonde soffreu fractura da base do craneo

Na rua do Cattete foi hontem a noite colhido por um bonde, o nacional Meirelles Coelho, de 37 annos de idade, de côr preta, que soffreu fractura da base do craneo. Meirelles foi soccorrido pela Assistencia Municipal e depois de convenientemente medicado internado no Hospital do Prompto Soccorro.

PATHE'

HOJE —:— Tel. 4—1492 —:— HOJE

UNITED APRESENTA

"ATRA'S DA MASCARA"

com JACK HOLT, BORIS KARLOFF e CONSTANCE CUMMINGS — Porque nem mesmo os seus cumplices o conheciam? Mysterio.

Complemento — "Tirando Alaska" (desenho Mickey).

NOTA — Mais um programma que veiu directamente da Cinelandia.

PATHE' PALACIO

Hoje—Tel. 2-1153—Hoje

PARAMOUNT apresenta

O Homem Leão

com BUSTER CRABBE e FRANCES DEE

Complementos: "CASA-TE COMMIGO" (Comedia)
"Jornal Paramount N. 67".

Um Emprestimo Conseguido Por Lazard Brothers & C.

S. PAULO, 5 — (Agencia Meridional) — Foi noticiada, ha dias, a realização de um emprestimo de 30.000 libras ao governo francez por um grupo bancario da praça de Londres. Essa operação de credito foi effectuada sobre a forma de um credito bancario a seis mezes de prazo, conseguida pelos grandes banqueiros internacionaes Lazard Brothers & Co., de Londres, que são, como se sabe, os banqueiros do Instituto do Café e do Governo do Estado de São Paulo.

A firma Lazard Brothers que tem uma solida e invejavel reputação mundial tem como seu representante no Brasil desde muitos annos os srs. Murray Simmonsen & C., estabelecidos no Rio e São Paulo com negocios bancarios.

Desconfiava que a companheira de trabalho do marido o seduzia

E, PARA VINGAR-SE, AGGREDIU A REBENQUE A RIVAL

Waldemiro Ribeiro Guimarães, com 26 annos de edade, brasileiro e casado com d. Ondina de Oliveira Guimarães, branca, de 22 annos, reside á rua 10 n. 41, em Marechal Hermes.

Ha algum tempo d. Ondina vinha desconfiando de que Cremilda Rodrigues de Carvalho, uma companheira de trabalho do marido, vinha o enfeitiçando.

Enciumada, a moça não procurou averiguar o que havia de verdade em torno das suas desconfianças, mas dirigindo-se pela manhã de hontem para a Fabrica de Calçados do sr. Costa Garrido, á rua General Pedra n. 36, onde trabalhavam o marido e sua pseudo rival, tratou de vingar-se.

Munida de um rebenque, a joven esposa aggrediu impiedosamente Cremilda, á vista de todos os companheiros de trabalho.

Não concordando com aquella attitude da esposa Waldomiro, bastante exaltado, castigou-a severamente.

Surpreeendidos pelo soldado n. 83 do 4º esquadrão do regimento de cavallaria da Policia Militar, foram as mulheres e Waldemiro conduzidos para a delegacia do 2º districto, onde prestaram esclarecimentos ao commissario.

Atropelado por um automovel

O MILITAR VEIO A FALLECER QUANDO ERA REMOVIDO PARA O HOSPITAL CENTRAL DO EXERCITO

Um lamentavel desastre occorreu hontem, á noite na rua da Passagem. Quando transpunha essa via-publica, o soldado do 3º R. I., de nome José dos Santos Cunha solteiro, brasileiro, de 20 annos de idade, e pertencente a 1ª Companhia do 3º batalhão dáquella unidade, foi colhido por um auto, soffrendo em consequencia fractura da base do craneo.

Soccorrido pela Assistencia o infeliz foi conduzido ao Posto Central onde recebeu os curativos de urgencia. Removido para o Hospital Central do Exercito, a victima veiu a fallecer em caminho.

O cadaver foi removido para o necroterio do Instituto Medico Legal.

Colhida por um bonde na Praça Tiradentes

Na praça Tiradentes, foi hontem á tarde, colhida pelo bonde da linha "Cancella" n. 540, dirigido pelo motorneiro Isaltino Pereira Mello, placa n. 3.412, a portugueza Eulinda Costa Amorim, de 41 annos de edade, e moradora a rua Buenos Aires n. 412. A victima que, soffreu fractura da base do craneo foi conduzida para o Posto Central da Assistencia e depois de medicada internada no Hospital de Prompto Soccorro.

O motorneiro, foi preso pelo guarda n. 138, e apresentado as autoridades policiaes do 4º districto.

Falleceu no Hospital de P. Soccorro

Com guia da Assistencia do Meyer, foi hontem a noite removido para o Hospital do Prompto Soccorro, o nacional Antonio Joaquim, pardo, solteiro, operario de 27 annos de idade.

O infeliz que apresentava fractura da base do craneo veio logo a fallecer, sendo o seu corpo removido para o necroterio do Instituto Medico Legal.

ULTIMA HORA THEATRAL

Devido ás difficuldades da montagem da opereta "Kelani", fica adiada para amanhã, ás 21 horas, a estréa da Companhia Brasileira de Grandes Espectaculos musicados, no Theatro João Caetano.

Os bilhetes com o carimbo de sexta-feira têm valor para esta estréa, amanhã, sabbado.

— EM —
Casimiras e Brins
Só ha uma casa :
METRO DE OURO
159, ROSARIO, 159

ULTIMA HORA SPORTIVA

O Conselho Deliberativo do Flamengo não se reuniu

Por falta de numero deixou de se reunir, hontem, á noite, no Automovel Club, como fôra previamente marcado, o Conselho Deliberativo do Club de Regatas Flamengo, para resolver definitivamente a attitude desse club em face do profissionalismo.

Ficou, assim, convocada pela segunda e ultima vez nova reunião para sabbado.

O ANDARAHY VENCEU UM CONJUNTO DE NITHEROY POR 9 x 1

No campo do gremio alviverde, realizou-se hontem, um encontro entre o team principal do gremio de Jansen Muller e um combinado de jogadores de Nictheroy. A partida foi interessante, no primeiro tempo, tendo os visitantes fracassado na phase final. Jogadores fóra de suas posições, outros cercando. Apenas Walter jogou football. Thelio no segundo tempo, forçado pela falta de bolas, viu-se obrigado a assistir o encontro. Foi, emfim, uma decepção que os organizadores do tal "descombinado" nictheroyense, fizeram passar os que alí foram levados pelo desejo de ver football e não anarchia.

O juiz foi o sr. Menotte Cataldo, de Nictheroy que mais não poude fazer...

Os dois quadros entraram em campo assim organizados:

NICTHEROYENSES — Kafunga; Carlos Alves e Luiz; Walter, Alvaro e Jonio; Nabuco, Deco, Roberto, Clovis e Thelio.

ANDARAHY — Adhemar; Manoel e Dondon; Ferro, Bethuel e Walter; Chagas, Bahiano, Astor, Bianco e Avilla.

A saida coube ao Andarahy. Atacaram os visitantes nesta phase mais que os locaes. Walter aproveitando uma indicisão de Luiz, faz o 1º goal e Bahiano o 2º. No tempo final Bahiana fez o 3º e 5º, Bianco o 4º, Avila o 6º e 7º. Chagas o 8º. Quasi ao findar Kafunga abandona o seu posto sendo substituido por Nabuco. Mineiro faz penalty que Thelio transforma no unico ponto dos visitantes, e com a alta contagem de 9 x 1 terminou a peleja a favor do Andarahy. E' indispensavel que a Anea prohiba essas excursões que rescendem a altas cavações e nada mais.

Chocaram-se violentamente os autos na Rua Figueira de Mello

Violenta collisão de vehiculos verificou-se na tarde de ante-hontem no cruzamento da Avenida Pedro Ivo com a rua Figueira de Mello.

Em excesso de velocidade passava por aquella rua o automovel particular n. 3.420 dirigido pelo seu proprietario sr. Carlos Mourão e levando como passageiros pessôas da sua familia.

Quando o carro alcançou o cruzamento da rua Figueira de Mello, surgiu inexperadamente o carro n. 8.992 que era conduzido pelo sr. Helio Choven.

Em virtude de levarem ambos os vehiculos grande velocidade não foi possivel impedir que se verificasse a collisão.

O automovel n. 3.420 foi apanhar o outro em plena carrosserie indo em seguida de encontro a uma arvore.

Em consequencia, ambos os vehiculos ficaram bastante avariados.

Solicitados os soccorros da Assistencia, foi constatado estarem feridas as seguintes pessôas:

D. Hernandina Dias Mourão, esposa do sr. Napoleão Carlos Mourão, com ferimentos na perna e fractura do pé direito; a menina Abdir, de 10 annos, filha do sr. Waldemar Medrado Dias, morador á rua S. Luiz Gonzaga n. 381, com um ferimento na cabeça e a professora Aracy Miranda Dias, com contusões pelo corpo.

O sr. Carlos Mourão que é escrivão de policia teve ferimentos de maior gravidade e foi internado no Hospital da Beneficencia Hespanhola.

As autoridades policiaes do 23º districto determinaram as providencias exigidas pelo caso.

O motorista Helio Choven fugiu logo após o desastre, estando a policia empenhada em encontral-o.